夕刊　京城日報

聯盟規約十六條に基く條項削除
英佛間に意見一致か
ボ佛外相、フ英大使と會見

【パリ特電（一日發）】ボンネ佛外相は一日フイリップス駐佛イギリス大使と會見、モロトフソ聯外務人民委員の演説に關して協議を行つたが、右協議において英佛共同案中に含まれてゐる英、佛、ソの相互援助は、聯盟規約第十六條の精神に基くとの條項を削除するに意見の一致を見たといはれる

バルチック諸國保障に エストニアは反對

【タリン（エストニア）一日同盟】ソ聯のモロトフ外務人民委員は卅一日の外交演説で、英、佛、ソ三國協定の行悩みの最大原因は英、佛側のバルチック諸國保障拒否にあることを明かにしたが、これに對し當のエストニア官邊では一日ソ聯の企圖するバルチック諸國の保障問題はバルチック諸國の中立を破壊する條件の下に英佛との協定を成立せしめんとする點がある。かゝるソ聯の見解が若し英、佛との協定を[illegible]ないとすれば、ソ聯はバルチック諸國を援助するといふ美名の下に、これら諸國の獨立と主權に制限を加へんとしつゝあるものと將へざるを得ない。併しながら吾等バルチック諸國はかゝるソ聯の援助は眞つ平御免である。吾等は自國の防衛にはあくまで自主的決定を欲し、又事實上の自國防衛の權利を自らの手に留保することを欲してゐることはエストニア政府當局の既に明かにして來た所である

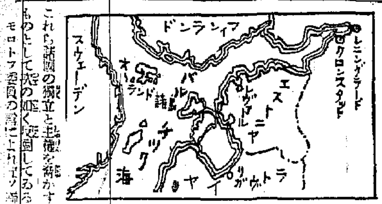

これら諸國の獨立と主權を脅かすものとして次の如く反對してゐる

天皇、皇后兩陛下 けふ大宮御所に行幸啓

【東京電話】天皇、皇后兩陛下には二日御久方振りに大宮御所に行幸啓あらせられた、初夏ながら[illegible]日、天皇陛下には御軍裝を召され、御洋裝の皇后陛下と御同乘、百武侍從長御陪乘申上げ、松平宮相、[illegible]官長以下を随へさせられ午後一時三十分御出門、自動車にて宮城御出門、市民の奉拜裡に大宮御所に着御、皇太后陛下に御對面、初夏の御挨拶を交はさせられ、御久方振りで三陛下御寛ぎにて御物語りなど遊ばされ御晩餐の後、兩陛下には午後三時十五分御出門、大宮御所に御機嫌麗しく還御あらせられた

ノモンハン事件寫眞（上）不法越境の敵に膺懲の火蓋を切る我〇〇部隊（下）〇砲を自動車に積込み〇〇に進む皇軍部隊（七日〇〇特派員攝・航空便）

責はソ蒙側にあり
ノモンハン事件 滿洲國側の見解

【新京一日同盟】卅一日のソ聯邦及び民族各同會議の席上、モロトフ外務人民委員は今次外蒙國境事件に言及し、外蒙國境を侵犯してゐるのに對し、滿洲國側では大體次の様に見てゐる

今次の外蒙の不法越境によつておこつた問題で、我が方としては既に數回に亘つて外蒙政府に抗議をし國境の嚴守を要求したのであるがソ聯側は依然として態度を改めず、しかもモロトフ外務人民委員が本問題について[illegible]せんとするは不可解千萬である。外蒙側はノモンハン附近において屢々我が方の反撃を受くるやなほ執拗に不法侵略を繰り返へしてゐる事は、一つはソ聯側の外蒙に對する威信保持と面目のためであらう、ソ蒙相互援助條約締結後最初の大規模なこの事件に、ソ聯が相當大規模な支援を外蒙側に與へることは外蒙の民心離反を防ぐ上からも當然と考へられる、又モロトフ人民委員としても就任後最初の重大事態に當面し自己の面目と名譽を保持する上にも相當強硬な態度を示さざるを得なかつたのであらう、かうした意味から今後相當の期間ソ蒙側の不法侵入が續けられるかも知れないが我方としても[illegible]

[illegible]法越境に對しては斷乎膺懲する[illegible]。要するに今次事件の發展は一にソ蒙側の態度にかかつてゐるものであつてモロトフ人民委員がソ聯の面目に捉はれるのあまり、さらに不幸な事態を惹起するとせば[illegible]

月下の夜襲戰

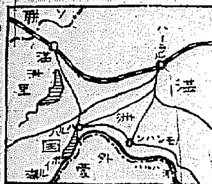

この[illegible]日にかけて越境外蒙兵府[illegible]我が攻撃に備へるため[illegible]

追擊戰實に四時間
外蒙兵を國境外驅逐

【ハルハ河畔にて二日同盟特派員發】卅一日午前零時を期して我山縣部隊長は越境外蒙兵に對し[illegible]の行動を開始した[illegible]

敵陣大空爆

【ハルハ河畔にて二日同盟特派員發】[illegible]

廿八日[illegible]

さら[illegible]

外蒙軍反省か 國境情勢緩和

【ハルハ河畔二日同盟】[illegible]

本日夕刊四頁

オーランド島武裝化
ソ聯反對通牒手交
但し要求は通るまい

【ロンドン一日同盟】バルチック海の要衝オーランド島武裝化問題に關し、モロトフ外務人民委員が卅一日の外交演説において強硬に反對を表明した結果、英、佛、ソ交渉の成否と關聯して俄に注目を惹くに至つたが、ソ聯政府は一日イギリス政府に對しオーランド島武裝化問題に對するソ聯側の反對意見を詳細開陳した通牒を手交した。ソ聯側のオーランド島武裝化に反對した理由は

一、オーランド島が武裝化された曉にはレーニングラードの外港たるクロンスタットの要塞とバルチック海との連絡が遮斷されると共に、ボスニア灣に對する入口を閉鎖されることとなる

一、オーランド島はフインランドの主權のもとにあるとはいへ、フインランドの國防力がドイツに比し遙かに劣つてゐる現在、オーランド島は事實上ドイツの勢威下に歸する嫌があるが、かくてはソ聯に對する重大な軍事的脅威となる

との二點にある模様で、イギリス政府に對する今回の通牒において英佛兩國がオーランド島に[illegible]接する關係諸國がすべてオーランド島の現狀不變更に保障するやう要請したものと解される。イギリス政府は以上ソ聯側の保障要求に[illegible]そのまゝ通るとは考へられず、かくてはソ聯の要求するバルチック諸國の相互保障も愈々實現困難にならうと觀測されてゐる

英、特使を派遣
ソ聯と直接交渉意圖

【ロンドン一日同盟】モロトフ外務人民委員の外交演説によつて[illegible]イギリス政府はこの際相當の讓步を行つても交渉を纏めるやう[illegible]近く特使をモスコーに派遣し直接交渉を行はしめる[illegible]外務省中歐局長ストラング氏が[illegible]される模様である

興亞院會議

【東京電話】二日の定例閣議後午後一時より首相官邸に興亞院會議を開催、平沼首相を初め外務、陸軍、海軍、大藏四相及び柳川興亞院總務長官出席、柳川長官より北中支及び蒙疆地方における現狀について説明あり、今後の對處策につき種々協議を行つた、散會後引續き五相會議を開きヨーロッパ情勢について協議を遂げた

赤外線

[illegible]

滿鐵十三年度決算認可申請
一億二千萬增收

【東京電話】滿鐵昭和十三年度決算[illegible]

全國經濟調査團清津で解散

【清津電話】去月二十四日から十日間の豫定で鮮滿を振り出しに北鮮各地の經濟狀況を視察中であつた全國經濟調査機關聯合會北鮮視察團一行卅六名は一日午後十時三十分羅津より清津入港の[illegible]丸で來清、同夜は[illegible]

坂間大阪市長四日午後來城

[illegible]

定例閣議

【東京電話】[illegible]

府の錄音

[illegible]

鼓浪嶼警備問題で意見交換
領事團會議

[illegible]

魯西亞船 (46)
土師清二（作）　坪内節太郎（畫）

使命（七）

[illegible]

丸善アテナインキ　ATHENA　最寄りの文具店でお求め下さい

鼻の惡い人ゼヒ一度試されよ
◇鼻が詰つて苦しい人
◇鼻が乾き炎れる人
◇臭い膿が頻に出る人
◇物の匂の判らぬ人
無料奉仕
ミナト製薬東京營業所

頭痛にノーシン

品質優良日本一 ミツカン特撰酢を
一流の料理店 一流のお鮨屋 一流の食堂 から續んに愛用されてゐます
「それは味ときゝのすぐれたミツカン特撰酢でなければ安心出來ません」と……其れに外なりません
非調理專用酢としてお奨め致します
大阪市西區南堀江通四丁目 醸造元 中埜酢店

猫印 エヤキカトール 液體で一番よくきく
家庭必備殺虫液
蠅、蚊、南京虫、ウジ、家ダニ等を根絶して惡疫を防止し室内を淨化して衛生を守れ！

玄化寺址の黄金舍利塔
怪盜三年振りに捕る
殊勳の開城署 更に行方を急追中

開城署で去る卅一日夕刻開城府內を徘徊中の二名の怪しき人を檢擧取調中であるが右は京畿道開城郡青郊面陽陵里白南哲（四〇）同鄭仁淳（三二）で、兩名は意外にも昭和十二年八月京畿道開城郡嶺南面玄化洞の名刹玄化寺跡に今も高麗八代の豪華絢爛たる文化の香を殘してゐる國寶七層石塔內に秘藏されてゐる黄金造りの舍利塔（時價二萬圓）を竊盜、府內の某古物商に僅か六百圓で賣却したことを自白したので開城署では直ちにこの旨道刑事課に通牒、犯人の自供に基いて全面的に問題の手をのばすことになり問題の黄金舍利塔の行方をさぐることになつた、なほ本事件には共犯四名があることをつきとめ內二名は引つゞき嚴重取調中である

この十層石塔は今を去る九百四十年前の高麗朝の創建になる高さ廿四尺の石塔で外周には佛像の陰刻、上り下り龍の彫刻、塔身の四面には釋迦三尊が見事な彫刻となつてをり斯界を極めた藝術的寶塔である

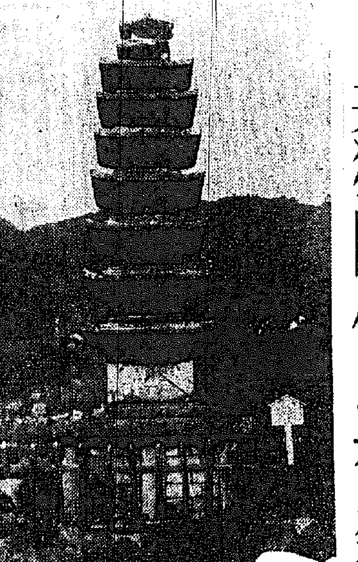

〔寫眞＝盜難の舍利塔が納入つてゐた七層塔〕

共犯關係が複雜
盧警部搜査談

去る昭和十二年以來迷宮事件となつてゐた開城郡外玄化寺舍利塔盜難事件の主犯を見事檢擧、事件解決の端緒を摑んだ開城署司法主任盧警部は事件の全貌を突きとめるため犯人の機關に行方をあげてゐるが、二日玄化寺舍利塔盜難事件に就いて左の如く語つた

『道警察部や署長に詳しいことを報告してないが、玄化寺の七層石塔寶物を盜んだ犯人一味が最近開城に入り込んだことを知り、搜査の結果一昨日有力な容疑者を檢擧しました、事件の內容は搜査中にはハッキリしますがこの事件は非常に巧妙な手段で行はれ、共犯關係が複雜を極めてゐるので、今のところ共犯者の機關に努めてゐる』

日獨醫學協定
けふ調印行はる

【東京電話】日獨兩國の光輝ある醫學的提携を目的とする日獨醫學協定は昨年十一月廿五日締結されたが、その具體的實施の前提として獨逸政府醫師院と我が日獨伊醫學協會を主體とする日獨醫學協定が外務省文化事業部及び駐日ドイツ大使館の協力によつて成立し二日午前十時外務省大臣室に於て調印が行はれた、ドイツ側は協定成立のため來朝中の獨逸醫師院外國部長カール・ヘーデンカンプ博士、オット大使等、日本側は佐藤日獨醫學協會長をはじめ南田外務次官、三谷文化事業部長等列席して日獨醫學を以てする固き文化の握りが一つ加へられた、この協定の當事者はドイツ國醫師院と我が日獨醫學協會で本年十七歳から六十歳の醫師の生活に關し相互に依賴し、主なる事業として相手國における講演、研究、調査、實習等をはかり相互的に助長斡旋しその便宜をはかり一般保險政策、保險立法、社會衞生、社會保險、醫師的組織及びの交換報告、紹介を實現するものであり、その有效期間は取敢ず三ケ年としてゐる

顚覆船漂流
船籍不名の第二海國丸

【釜山電話】一日午後三時頃釜山大廳通り松村惣市氏所有鯖昭丸は東萊郡機張面大邊里沖合を航行中白塗りの發動船が顚覆漂流してゐるのを發見したが、波浪烈しく救助出來ず釜山入港と同時に届け出た、同署では直に救助手配を行つた所同三時卅分頃同署の漁船が辛うじて海雲臺に曳航し同地駐在所に届け出たので取調べの結果船名は第二海國丸（五十トン）で乘組員は一名もなく遭難したのであるか、或は乘組員全部避難したのではないかと見られてゐる

電車に激突
寫眞師即死

二日午前零時ごろ京城麻浦町二二七寫眞師金敬石君（二七）は自轉車で京城阿峴町職業紹介所先に差しかゝつた際、麻浦方面から疾走して來た電車（運轉手金東植）と激突して即死した

廿一名の密航
大阪から送還

【釜山電話】二日朝入港の昌慶丸で大阪府警察部から慶南咸安郡咸安面石鳳里宋順鳳（二〇）外廿一名の不正渡航者が送還された

鮮展晴れの授賞
昌德宮賞、總督賞決定

第十八回鮮展の榮ある昌德宮賞、總督賞の授賞者は左の如く第一部（東洋畫）三名、第二部（西洋畫）三名、第三部（工藝彫塑）三名計九名に決定した

第一部（東洋畫）
昌德宮賞　鄭鐘汝
總督賞　李惠卿
同　今田慶一郎

第二部（西洋畫）
昌德宮賞　[illegible]澤俊一
總督賞　朴泳善
同　星野二彥

第三部（工藝、彫刻）
昌德宮賞　兵[illegible]
總督賞　金景承
同　塚原庄太郎

おやつには 松の實飴

鮮展へ
總督、總監 熱心に鑑賞

第十八回鮮展は新會場の設備も全く成り愈々四日から一般に開場することになつたが、これに先だち總督、總監の下見が二日午前九時より行はれた、南總督、大野政務總監は近藤、天谷兩秘書官を隨へ始めて見る新會場の威容に讃嘆の聲を放ちつゝ李社會教育課長の案內で先づ第一部（東洋畫）から一つ一つ手に取る如く熱心に觀賞しながら入江、高村兩審査員の說明を受けつゝ半島鮮展の力強い躍進の前觸を限なく一巡し、同十時下見を終つた（寫眞＝鮮展を觀賞の南總督と大野政務總監）

北鮮へ勞働戰士
繰出す二萬人
僅か一ケ月半の間に

本年四月十六日から五月卅一日に至る一ケ月半の期間に本府社會課が南鮮六ケ道から北鮮方面に斡旋した勞働者の數は左の通りである
忠北六九六人▲忠南一、〇八九人▲慶北二、一五九人▲慶南二、四五八人▲全北六、五九人▲全南一一、四五二人◇合計二四、三三七人

興亞の若人大陸へ
千二百名上陸

【釜山電話】本年度滿蒙開拓青少年義勇軍中、釜山經由の二組は六月十四日六百名、同十六日六百名計千二百名で、何れも朝の連絡船で上陸、臨時列車で入植することに決定した

永登浦の火事
消防手負傷

【永登浦電話】一日午後九時四十分府內道林町二〇六番地倉庫から出火、永登浦消防所では直に消防組の應援を得て消火に努めた結果藁ぶき家一棟を半燒して同十一時鎭火、火元及び原因は調査中であるが煙突の不完全からゝしく、損害約二百圓と見られ鎭火の際、永登浦消防手一名その他數名は負傷した

タクシーで
濡れ場の二人組捕る

二日午前一時ごろ京城府慶雲町八〇天道教會前先道路の暗闇に一台の自動車があるのを巡邏中の警官が怪しみ調べてみると、一組の男女が戯れてゐるのでコラーツ！一喝取調べたところ、激情タクシー運轉手劉□鳳（二）と仁寺町バー〃ふるさと〃の女給金順子（二〇）と判明

忍込み捕る

二日午前四時ごろ京城黃金町四の一九五米穀商金□□方裏木戸から侵入せんとする怪漢を巡回中の本町署員が引捕へた、京城新堂町前科一犯李□吉（二九）で、去る四月廿三日夜府內初音町二〇二林國松氏方に侵入、現金十二圓を竊取した外數件の犯行を自白した

質屋から盜む

京城壽昌町五、前科一犯朴明□（二）は、去る五月十九日夜、黃金町四ノ五金子質店二階に侵入、現金十五圓、プラチナ、ダイヤ入指輪外貴金屬數點價格六百餘圓を竊取、二日朝本町二丁目街路で本町署員に檢擧された

列車から轉落

一日午後二時十分ごろ京城發釜山行第一〇六列車が與時─大田間を進行中、乘客の大田府本町三六〇理髮業黃錫煥（二）は誤つて車から落ち鐵道病院で手當中であるが重態である

新車專門に
泥捧自轉車屋

【釜山電話】釜山府佐川町一七一自轉車商李宗敦（二七）は三月上旬以來釜山驛前郵便局や殖銀支店等自轉車の集るところを狙ひ新車を盜み、自宅に持ち歸り番號を變へ鑑札を外して自宅に陳列し、新車と稱して販賣してゐたが一日午後八時自宅で北釜山署に逮捕された

京城府龍山三角地 コガ肛門 電話竜二七八五

激增する相談
和信警察案內所を覗く

京城和信警察案內の窓口に映つた五月中の世相をみると─警務三一、司法二八、高等一八、保安五九、衞生二二、外事一七一、兵事一九、その他一九七、合計六五八件で四月よりは一三三件も增加してをり、中でも北支進出や內地渡航希望者の相談が增えてゐることが目につく

中元大賣出を中止
京城の各商店自肅

お中元もいよく近づいて來たが、京城府內の各商店では時局に鑑み今年から中元大賣出しを中止することになつた──京城府內の中部商工業者を單位とする百廿五組合の聯合團體京城商工組合聯合會では時局柄國民の消費節約を圖る意味から從來の如き府民の購買慾をそゝらせ無駄な消費をさせることは國策遂行上面白くないといふ見地から、業者自ら自肅して每年大賣出しを中止することになつたが、京城百貨店協會でも來る廿日ごろ總會を開き「中元大賣出し」廢止方につき協議を遂げることになつた

出口商組聯合會理事語る

京城商工組合聯合會理事出口太三次氏は語る
從來お話と申されて大賣出しは業者に取つて唯一の書入れ時であつたが、國家が大きな目的を遂行するため起つた以上、銃後のわれくとて大いに自肅すべきことはいふ迄もありません、京城府民の購買力は事變に何等影響されず相當持つてをりますが銃後の貯蓄獎勵と消費節約を助ける意味で今年から「大賣出し」を取り止めることに致しました

田中三越宣傳部長語る

三越田中宣傳部長は語る
時局柄中元大賣出しは致さないことに致しましたが、夜間營業は致したい考へです、百貨店協會でも甘過ぎには愼を期してこの問題を協議することになりませう

英新銳大型潛水艦沈沒
シーテイス號

【リバープール＝イギリス一日同盟】イギリス海軍の新銳大型潛水艦シーテイス號は一日リバープール灣內試運轉中故障を起し一二時の海底に沈沒した、シーテイス號には士官九名、水兵四十八名、カンメル、レアード造船所技師數名が乘込んでをり、その安否は氣遣はれてゐる

なほシーテイス號は一九三八年六月進水、一九三九年三月就役したもので總噸數一千五百七十五噸、備砲四インチ砲一門、廿一インチ水雷發射管六門、時速十五ノット以上、建造費卅五萬ポンドの最新銳艦である

乘組員の安否不明

【ロンドン二日同盟】イギリス海軍省は一日午後沈沒して消息を絶つた大型潛水艦シーテイス號の救助作業につき左の公報を發した
二日早朝に至るも依然乘組員の安否は不明である、同潛水艦は一日午前十時カンメル、レアード造船所を出て、バークヘッド沖合に於て試驗中潛水したまゝ遂に姿を見せずそのまゝ沈沒したものであるが同艦には乘組員五十七名の外カンメル、レアード造船所技師廿名が同乘してゐる

傷痍軍人五訓
指導方針に制定

【東京電話】時局に一段と拍車して戰傷の名譽を擔つた傷痍軍人は近く日清日露の役からの現存者を加へて現在全國に約五萬を數へ今後も漸く增加して行くので傷痍軍人再起の問題こそ銃後國民の重責となつてゐるが、傷痍軍人保護院では創立一周年を迎へて既に傷痍軍人療養所、職業補導所などの施設も殆ど完了したので、この機に傷痍軍人の再起に力を入れ傷兵の再起指導運動に對する國民の協力に眞劍を移すこととし「傷痍軍人指導要綱」と「國民教化要綱」を決定し一日附を以て全國地方長官宛通牒を發したが、大日本傷痍軍人會でもこの方針に對應し陸海軍省保護院と協議の上、左の如き「傷痍軍人五訓」を制定し今後會員の指導方針とした

傷痍軍人五訓

一、傷痍軍人ハ聖戰ノ勇士タル名譽ヲ保持シ德行ノ模範タルヘシ
一、傷痍軍人ハ自力ヲ基トシテ再起奉公ノ誠ヲ效スヘシ
一、傷痍軍人ハ品位ヲ向上シ謙讓ノ美德ヲ發揮スヘシ
一、傷痍軍人ハ操守ヲ固クシ處世ノ方途ヲ誤ラサルヘシ
一、傷痍軍人ハ一身ノ名譽ニ驕ラス世人ノ儀表タルヘシ

なほ傷痍保護院では陸海軍病院を退院して傷痍軍人會に入會する者の職業指導に任じ、各方面に於て講話會を開催して行くことに從ひ、又これに對する國民教化要綱は主として[illegible]

白衣の勇士
陸軍病院へ

【釜山電話】北支戰線に活躍中名譽の負傷を受けて〇〇陸軍病院で加療中であつた白衣の勇士〇〇名は二日朝の連絡船で釜山に上陸、府民多數の出迎へを受けて釜山驛から〇〇陸軍病院に向つた

南大門小學校の學藝會　京城南大門小學校では三日午前九時から同校講堂で學藝會を開催

强風の惡戲
一日中京城で大暴れ

『風强かるべし』の豫報もなしに二日朝から蒸し暑い中を强い風が京城の地上を舐つた、煽り風は强く、風速十米の勢を見せていやはや京城の街には目も口も開けられたものではない、初物の季節に入つたご婦人達がおしやれるにしてはドキツ過ぎる風に顔を嬲られて街路のあちこちで步行停止を喰つてゐる鮮の爽快な情景などを見せてゐたり、頓狂なカンカン帽がダービーの馬もあるまい、アスファルトの上を颯風に乘じて心地よげに走り廻つて紳士諸君に脫落なシックボーイに滑稽な浪を作らせたりしてゐたが
『滿洲中部に低氣壓があつて目下半島以北は西よりの强い風に見舞はれてゐますが今日中にはやむでせう』
なんて觀測所の話も馬耳東風とばかりに思ひ切りよく夕刻まで吹きまくつた（寫眞＝けふ街頭にて）

府民の食膳に上る家畜
五月の引取狀況

京城府畜產市場の五月中の取引狀況を見るに、牛は二千百三十八頭でその價格五十一萬六千八百二十四圓、馬は一頭で七十五圓、豚は五百十三頭で一萬七千六百七十四圓となつてをり、取引總計二千六百五十二頭五十三萬四千五百七十三圓となるが、昨年五月に比し二百三十七頭の增加で府民の食膳は時局下にもかゝはらずいよく豐富なことを物語つてゐる

池田の甘栗

衞生夫の奇禍
暴れ馬の下敷となつて即死

一日午後三時頃京城鐘路區三清町附近を清掃中京城府衞生夫南基福さん（二）が塵芥馬車をひいて通行中、突然馬が暴れ出し、南さんは馬の下敷となつて即死した

暴利取締違反

京城南大門通り四警察署金某以下は、本年一月から四月までの間に慶北金泉邑、村田重氏外各方面から、延べ八千三百四十九貫を買占め、從來の平均小賣價格を一割五分乃至二割程度のものを[illegible]の彈劾で臥してゐたのを本町署に摘發、一日京城地方法院檢事局から暴利取締令違反で送局された

二日朝の天氣概況

低氣壓は滿洲中部にあつて南は黄海から北は西比利亞に延びた不連續線を伴つて東進しつゝあり、又八丈島附近にも低氣壓があつて北東に進みつゝある高氣壓は北支那から南支那にかけて張つてゐる、朝鮮は曇つて平壤には小雨あり滿洲中部は雨がちで東北地方及び北海道南部は雨が降つてゐる、鮮內の氣溫は例年に比し一、二度低い

京城地方【今晩】曇り時々晴れ【明日】晴れ一時曇り
仁川地方【今晩】南西の風晴れたり曇つたり【明日】南西の風晴れ一時曇
京城溫度（一日）最高二五度六最低十三度二　今朝六時十三度一正午二十二度

仁川の潮時（3日）

	午前	午後
滿潮	六・〇五	六・一〇
干潮		〇・一〇

けふのラヂオ

六時コドモの名曲アルバム（城）大場勇之助▲六時五分海外論調（東）日本とイタリア・カルロ・フオルミカ▲七時三十分國民歌謠（東）〃嬉り〃荻野綾子▲八時四十分時局演藝（東）〃防火水道〃▲九時十分時事解說（東）物資調整局次長竹內可吉

中商工業者代表懇談會

京城府組合聯合會では三日午前十時から商工會議所第一會議室に府內中商工業者組合代表者五十名を招致し本府、道、府の時局物價指導官の會合を開き、中小業者の進むべき道について懇談することゝなつた

東西諸大家近作

半島における書畫鑑賞家として有名な大野勝衞氏は、今回同氏主催のもとに來る十六、七、八の三日間南山町京城美術俱樂部で東西大家近作展覽會を開催するが、右作品內容は審査員、會員、無鑑査、參與、指定作家、委員、推薦、特選、院展同人等百餘名を網羅したもの

任興淳氏ら
ちかく送局

今回の京城府議選で選擧違反に問はれ目下東大門署に留置取調を受けてゐた任興淳氏（四二）及び同運動員上村十三、下村十吉、作業部總代等に就き取調べも一段落を告げ罪狀明白となつたので近日中に任興淳氏外關係者を一件書類と共に送局することゝなつた

日本自轉車
聯盟新事業

【東京電話】日本自轉車聯盟では去る卅一日本年度定時評議員會を開き今夏始めての企てとして朝鮮、滿洲及び關東州に代表選手八名を派遣し、競技七回に亘つて交驩及び外交競技を行ふほか左記事業を決定、一日發表した
一、朝鮮、山梨縣、島根縣、北海道各自轉車聯盟、秋田縣、滋賀縣各體育協會、靜岡縣の各支部十箇所聯盟の聯盟加入を全會一致承認
二、片岡前天外十八名を理事に推薦
◇今年度主なる事業日程
（一）第三回六大都市對抗競技會（九月十日神宮競技場で擧行）
（二）朝鮮、滿洲、關東州遠征 全日本選拔會（七月廿三日神宮競技場）選拔選手全日本選手役員（役員三名選手八名）の決定を行ふ▲遠征日程（朝鮮關係のみ）內鮮交驩競技七月卅日（京城）京城、仁川間往復道路競走七月三十一日

中風・高血壓・神經痛
原因を明にした
今津博士の素晴しい研究
不治でない

澱粉で有名な今津博士は專門の醫學博士と共にこの病氣の原因を徹底的に研究した結果
酒煙草、神經衰弱、便秘、過勞、胃腸病、腎臟病、心臟病、脚氣、冷え込み、心配、大ケガ又は大怪我、驚愕などで、血液が濁つて血管が硬くなる爲に起るので
血液の濁りを除去して清淨にし循環を良くすれば治る。決して不治でない事を確め研究の末
植物性ホルモンから强力な淨血劑を發見し、醫藥の專門家に分析してその服用とリキシンの併用で治り難い病氣を良くし全國各地の困難者から非常に感謝されてゐる。
肩こり頭痛耳鳴り、目まひ動悸ふらく卒倒ヒキツケ、手足痺れ痛みハレムクミ、便秘不眠神經症、息切れ喘息、足冷シビレ、動脈硬化、高血壓、中風不隨者もつれ等の人は早く御用ある
大阪市阪急前國際街道北一四五 今津研究所 へ遠慮なく行くか本誌を切り取り症狀に印をつけ手紙で御申込まれよ！[illegible]

（研究中の今津博士）

花形作家の讀切小說を澤山讀みたい方は現代 [illegible]

住宅難の緩和
朝鮮建物株式會社
頭金なしの月賦建築 家賃程度で我が住居
京城府大平通二丁目 電話本局②三五二二・三五二四番

日本勸業證券株式會社 京城支店
京城府南大門通一丁目
電話本局四〇五四番・振替京城二九七番

內鮮一擧つて買ひませう
支那事變貯蓄債券
六月十五日より賣出 只今豫約受付中
[illegible]

武田産婦人科病院
武田産婆學講習所
京城府長谷川町
醫學博士 武田正房
電話本局四四五四・二三七二番

●頭腦過勞者の必携藥！ノーシン●

電話商品券 [illegible] 振 商會

コロムビアレコードは時代
續 愛染かつら
松竹大船映畫 主題歌
愛染夜曲 ─ 霧島昇・ミス・コロムビア
上映中 明治座

非常用に備へ
ナショナルランプ
松下乾電池株式會社

コドモの下痢止
ニカサン
「兒科散」

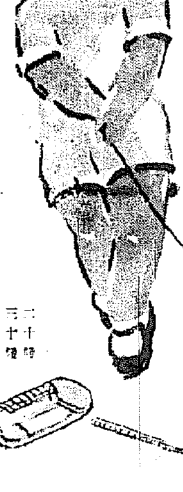

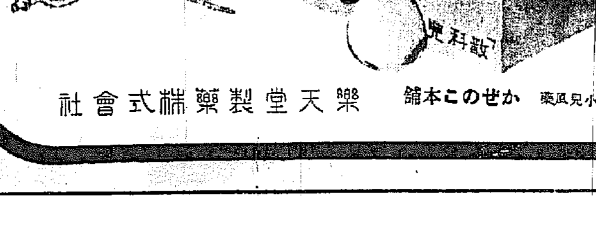

子供の
下痢は危險です
衰弱がはげしい
發育がおくれる
消化不良に よし
下痢腹痛に よし
乳兒青便に よし
小兒風藥 かぜのこ本舖
樂天堂製藥株式會社

柳生旅日記【170】

小金井蘆洲演　若槻六郎繪

十人詰の試合

さていよ〳〵三月中の五日、將軍家御前に於て柳生但馬守、十人の御試合といふ事に相成りました。當日は御家來方を差出しました諸侯方は、我も〳〵と一同御登城でございまして、吹上の御庭上は人を以て埋むるばかり。正面には將軍家御着座なせられ、左右に控へましたるは井上大炊頭、本多上野介を始めとして諸役人悉く着座をいたしました。但馬守は縁側に控へて居る。續いて十人の劍士も順々に揃ひましてそれへ罷り出でました。諸家様に於てもお選みになりました人達でございますから見たところ何れも立派やかなる人物でございます。流石は左こそあらんと、一同の人々は唾を呑んで控へまする。また御殿家御臣、大久保彦左衛門も當日は出席いたしました。一同禮を正して控へました時に但馬守、それへ進んで一禮ご挨拶申上げますると、大目附踊田廻正面を進み

して、ヌタ〳〵とお庭の眞ヶ中に突立ち、十人の人々をヂロリと見ながら悠然として佇んでをるのは、既に劍道大師範にすつかり讃嘆の眼道を示され、之を腹の中に諳み込んでをりますから、如何なる強敵が前にあつても、一向に驚き騒ぐなどといふ事はない。總大將下川田に咬め、目の前に十人の敵が立つてゐるのかゐないのか一向平氣に靜かな樣子。

一方十人の人々は、如何に但馬守が天下の名人であつても、我々十人一緒に掛れば、ナーニ一溜りもあるまいと、木劍を提げて佇んでをると、その態度は實に傲然として居ります。流石に十人の人々が驚いたのは、成程どうも但馬守は天下の名人だ。十人の相手を前に置いて少しも我々を眼中に置かんといふのは、是はどうも不思議だと一同眼と眼、顔と顔を見合つて非常に感心をしました。

やゝ暫らくの間は双方、ヤツ、エイ、ヤツ〳〵と氣合の聲を掛け

「さて但馬、今日諸家よりお召出しに相成つた劍士十名、其方へ立合仰付けられる。速かに支度をいたして宜しからう」

「承知仕りました」

と茲で但馬守お受けに及び、同じく衣を取つて襷を掛け、股立を取上げ布を鉢んで鉢巻を致し、十分に支度を整へ足元より尖りまで二尺三寸五分ございます大村樫を以て削り上げたる鉢反の木太刀を携へそれへお立出でになりました。

さて相手として第一番に正面へ出ましたのは、戸田采女正家來長谷川刑部、井伊掃部頭家來小林勘兵衛、右の方から小出信濃守家來横田入内、酒井讃岐守家來岡本藤兵衛、細川越中守家來伊川男之進、榊原式部大輔家來福原平六、また大久保相模守家來關口七左衛門、本多上野介家來伊神鎭正左衛門、同じく大鵬流の番、松平相摸守家來宿川佐太夫、是等の人々は左から進みまする。

何しろ一流一家の先生方が左右正面、三方から槍或は木太刀を携へ、ジリ〳〵ッと取詰めましたが如何なる武藝の達人、名人でも相手は十人何れも名代の人物。如何に但馬が名人でも迚も之には及ぶまいと、一同諸侯の様子を見たが但馬守は少しも怖れる氣色もございません。例の木劍を引提げま

するばかり、互に睨み合つてをりましたが、やがて右手に控へてをりました關口七左衛門、如何なる隙を見出したか、木劍を取つて大喝一聲、但馬守を睨んで打込んで參りました。この時但馬の提げてをりました木劍下段に點ると見えた瞬間、關口七左衛門の木劍をポーンと撥上げ、アッと云つて一足退るところを、素早く飛込んで左の肩先をピシーリ打つた。

「參つた」

第一番に出た關口七左衛門、艦なく打込まれて是は直ぐと引退つた。亂さず正面に控へた長谷川刑部、大鵬流の槍を取つて但馬守の胸部を睨んで突掛つて參りました

大阪天王寺のムシクダシ

円

ニセ物あり 円印に御注意

セメン菓子　岩崎大海堂

慢性 急性 胃腸・肺・肋膜 良薬

戰勝丸

定價 一圓 二圓 三圓 五圓 十圓

本舗 浪速製藥株式會社 大阪市天王寺區上本町八丁目 振替大阪四八二六二番

強力芳香殺虫劑

專賣特許

アラート

蠅・蚊・南京虫 家ダニ等 害虫一切 殲滅!

各地藥店荒物店雑貨店等にあり

大阪市西區京町堀通一丁目 南海化學工業株式會社 本社 和歌山 支店 名古屋

地から湧く 大阪新名所

女優 レヴュー樂劇部 見習生募集

一、年齢は十五歳以上にして容姿端麗・身体健康なる者
一、責任者の承諾書、戸籍謄本、本人の寫眞を要す
一、入社費不要。寄宿舎の設備あり
一、指導期間中は食費・衣服・小遣等一切を支給す
科目……レビュウ・歌手・新舞踊・三味線 ◎漫才は男女を問はず
右希望者は郵券封入問合せ次第詳細通知す

大阪市此花區四貫島温泉通
株式會社 四貫島長生温泉劇場 專屬ニコニコ會舞踊劇團
本部 岸田興行社人事部 電話 土佐堀 三一二九番

耳遠き 悩み解消! ハッキリ聽ける 驚異的の發明品

耳の遠いのは人生最大の不幸です。この惱みを見事解消する驚異的發明品がエヂソン商會に依て完成され、難聽者へ素晴らしい福音を齎して居ます。即ちその一は「人工コマク」で之は中耳炎等で鼓膜の破れた人に適し藥液を塗り耳腔に入れると鼓膜同様に……少しも支へなく一年間使へます。その二は「聽氏音治療器」で之は鼓膜はあるが常に耳鳴すると聽力に惱む難聽ある人に適し自宅で手軽に治療出來ます。何れも近代理科學に立脚した最新科學で……用器が選びます故必ず説明書を御一讀下さい。御申込次第説明書進呈いたしますから「本紙で見た」旨を明記して左記へ御申込下さい 來訪者へは親しく實驗も致します

大阪市港區四番通三丁目（電話港九五八番）（夕五時迄）

エヂソン商會

肺病全快法

人は肺病ときくと恐ろしき死病のやうに思ひ、醫者の診斷を受けたかの如くに恐怖して、藥や器械のみで病氣を治さうとする。それにつけ込んで無暗の藥や器械を賣りつけたり色々な療法で弱い病人を吊る商人が多い。

山師がどんな甘い文句を吹いても誤魔化されてはいけない。器械や藥を掛けて肺病を一時に治す藥や器械はまだ世界のどこにも發見されてゐないのです……。

肺病は治せる

肺病は唯一つ大自然にかへることによつて治る。病氣も汚ちも汲み切つた水、清らかな空氣、温みあまねき陽光、自然の無限の力……そこには肺病者を救ふ大きな力の手がさしのべられてゐます。

まちがつた養生法

治るべき肺病がなぜ治らぬか？それは貴下の養生法が間違つてゐるからです。貴下は日光療法の行ひ方を誤つてはゐませんか。自然を妨げる藥や器械を使つてゐませんか、水は大氣、空氣は……。

正しい療法

肺を病む人は、すぐ「京城日報」で見た本下さいと書いて、ハガキを左記の寺へ出すがよい。

當寺獨自の會員を基礎として正しい治療の道を敎へた、松林院著「治療の原理」と「肺病療法」「病めるあなたへ」の二冊を無料送呈いたします

早くこの教へによつて病める身に懐かしい元氣を取りかへして下さい。

大阪府北河內郡 松林寺

C—24

美身クリーム　クラブ

急性淋疾・亞急性淋疾・慢性淋疾

淋疾　タルタリン

「價格極メテ低廉」
包裝及定價 五〇錠 一・〇〇 一〇〇錠 一・八〇 五〇〇錠 六・八〇 一〇〇〇錠 一二・〇〇
全國藥店ニ販賣ス
萬一品切レノ際ハ最寄營業所ヘ御用命チ乞フ

安全ナル化學內服療法

タルタリン錠ハ特ニ淋菌ニ對シ選擇的ニ殺菌力ノ著ルシイ一新化學藥品デアル。本品ハ從來汎用サレタ色素劑ト趣キヲ異ニシ著明ナル細胞染色力ト深達性ヲ有シ、炎衝セル尿道ニ鎮痛的ニ作用スル特質ヲ具ヘテキル。

タルタリン錠ハ淋菌ノ發見者「ナイセル」博士ガ治淋劑ノ不可缺要件トシテ提唱シタ殺菌・鎮痛・深達ノ三大作用ヲ兼備スルガ故ニタルタリン錠ノ發見ハ從來僅ニ對症的効果ニ甘ンジタル淋疾ノ內服療法ヲ一變セシムルニ足ル輝カシキ化學上ノ所産ト稱スル事ガデキル。

特異的殺菌・鎮痛・深達作用

●殺菌力ガ極メテ著ルシイ
タルタリン錠ノ患部細胞ニ對スル殺菌力ハ極メテ著明デアル
タルタリンノ一萬倍稀釋液中ニ於テ既ニ生菌ノ存在ヲ認メザルハ檢鏡上證明サレルタルタリンノ殺菌力デアル。
タルタリン錠ヲ內服スル時ハ尿ハ褐色トナリ、ソノ經路ニ於ケル菌ハ持久的ニ殺菌サレル。

●炎衝セル尿道ニ鎮痛的ニ作用スル
淋疾感染當初ハ劇烈症狀ノ爲往々局所處置ヲ施シ得ナイ結果、治療ノ機ヲ失スル場合ガ多イ。カヽル際タルタリン錠ノ內服ハ尿道ノ炎衝ヲ去リ尿意・灼熱感・刺痛・分泌等ノ自覺苦痛ヲ緩解シ急性淋疾ノ劇症ヲ頓挫セシメ恐ルベキ合併症ヲ防止スル。

●深部滲透作用ガ強大デアル
淋菌ノ性質上治淋劑ニ最モ重要ナ性質ハ患部深達性デアル。淋疾治癒ノ遲速ハ一ニ深達力ノ如何ニヨルトサヘ稱セラレル。
タルタリン錠ノ深達性ハ一般藥液ノ到達シ難イ深部細胞ニ棲息スル陳舊頑固ナ淋菌ニ對シテモ有力ナ深達作用ヲ發揮シ疼痛並ニ淋糸ヲ漸減セシメ、尿ヲ清澄化シ慢性淋疾ニ對スル治療價値ヲ著ルシク增大セシメル。

●衝擊的作用ナキ安全ナル化學療法
タルタリン錠ハ短時日ニ突擊的峻烈ナル效果ヲ期待スル化學藥ト異リ藥效溫和ニシテ胃障害・發疹・曖氣・色素沈着等ノ虞ナク長期連用ニ堪ヘ而モ藥價極メテ低廉ナルガ故ニ患者ノ治療費ヲ輕減セシメ注射或ハ洗滌ニ換エ優秀ナル治淋効果ヲ認メラル。

タルタリン錠ハ特ニ淋菌ニ對シ選擇的ニ強力ナル殺菌力ヲ有スルノ外其他ノ尿路雜菌ニ對シテモ有力ナ殺菌效果ヲ確認セラレテヰル。
尿路疾患ヲ訴フル患者ノ細菌學的檢鏡ニ當リ淋菌以外各種雜菌ト混合感染ニヨル場合ガ甚ダ多イ事ハ臨床諸家ノ日常經驗セラル、處デアル。カヽル際タルタリン錠ハ淋菌ハ元ヨリ雜菌ニ對シテモ從來ノ單ナル治療劑ノ企及シ得ナイ綜合的殺菌效果ヲ發揮シ治療ノ萬全ヲ期シ得ラレル

シオノアスピリン製造元　株式會社 塩野義商店

大阪市東區道修町三丁目　振替口座大阪八一番
京城府黃金町二丁目　振替口座京城一六四番
東京・天津・上海・奉天
滿洲國奉天大和區松島町　振替口座奉天二七五五番

ST—16

朝日座
六月三日より五日間
東西女流浪曲大會
[illegible]

讀賣ニュース 六月一日より上映時間表
大毎 ニュース
每日 東京ニュース
愛の天國 ノケンシ 狗 駿 篇
7.10 4.10 1.15
7.30 4.30 1.35 10.40
8.40 5.40 2.15 11.50
8.50 5.50 2.55 12.00
早朝開場（午前十時半）但し映時間まで

明治座
五月二十六日より
續愛染かつら
ニュース
波止場女
續愛染かつら
10.30
7.18 3.41 12.16
7.33 4.04 12.39
8.42 5.11 1.53

北日本汽船出帆
[illegible]

法人登記公告
[illegible]
水同出張所

中央館
各社ニュース
鋼鉄の人間
[illegible]

京龍館
ニュース
美人[illegible]
7.00 3.10
7.20 3.30 11.50
7.50 4.00 12.20
8.05 5.15 1.15

黃金座
浮雲ニュース
名し
小さき
路日休
10.30
2.25 11.30
5.00 1.05
5.10 1.15

東寶映畫 浪花館
五月廿一日より五日間
ニュース
兩國劍囃子
新天地 パラマウント超特作
頬白先生

日活 喜樂館
六月一日より五日間
ニュース
大閤拾萬兩の秘聞
陸の狂人
行進曲
8.25 6.10 2.20 10.30
6.20 2.30
6.55 3.05 11.30
8.35 4.35 1.00

躍進！半島貿易
五月の貿易高をみる

五月中における朝鮮對外貿易額は輸出二千七百七十九萬圓、輸入一千三百七十一萬圓、計四千百五十萬圓にして差引一千四百八萬圓の出超にして前年同月比において輸出六割六分、輸入二分、計三割八分の何れも增加を呈し出超一千四百八萬圓といふ空前の記錄をつくり注目を惹いた、然して一月以降の累計額では輸出九千六百七十九萬圓、輸入七千二百九十一萬圓、合計一億六千九百七十萬圓にして差引出超二千三百八十八萬圓にして、前年同期比では輸出六割九分、輸入一割二分、合計において四割五分の何れも增加を示し前年同期の入超百五十萬圓に對し本年は實に二千三百八十八萬圓の出超を示してゐるが、今半島貿易の顯著なる增進振りが窺知される。いま五月中の對外國輸出貿易額を主要國別にみると滿洲國二千四十八萬圓にして首位にあり次いでは中華民國四百四十二萬圓、對關東州二百十一萬圓、對第三國三十六萬圓の順位である

右の數字により特に注目されるのは圓ブロツク向輸出の斷然たるに對し肝腎の第三國向輸出が昨年同期に比し約一割の減退を示してゐることで、戰時下外貨獲得の爲めなる折柄特に注目されなければならぬ。ひるがへつて圓ブロツク輸出狀況をみるに從來輸出の王座を占めた綿織布、牛皮、砂糖等の輸出は依然皆無の狀態でこれらは何れも圓ブロツク向輸出制限又は禁止の結果である、只依然出荷の增大をみてゐるのは米は五月になつて十五萬石といふ記錄的好況を呈した、特に滿洲國における產業開發五ケ年計畫の進展に伴ふ所要資材たる硬成類、木材、セメント等の滿洲向出荷はますます促進され且つ人絹織物、水產物、調製食品、罐詰、砂糖等の滿洲仕向も相當增加を示した、その他鐵油の小麥粉の北支向、紅蔘の上海向等近來にない盛況を呈した、第三國向にあつては關東印度、濠洲向の海苔類、加奈陀、北米向の綿球等に何れも數萬圓の輸出增加を示した外獨逸鐵器、陶磁器、魚介罐詰、蜀黍等も亦久しぶりに好調を示したが、獨逸向の魚油、亜弗利加向の人絹織物は依然輸出皆無に終り第三國向輸出を不勢に導いた、他方輸入貿易においては滿洲國六百五十八萬圓、關東州七十二萬圓、中華民國百六十五萬圓、第三國五百三十三萬圓であつた、このうち對圓ブロツク輸入品のうち主要な點は北支仕出の棉花、關東州仕出の硫安は依然不況を呈し又滿洲粟は年初來入荷好況を呈したがその後北支における滿洲粟の需要激增による產地高値のため輸入は急減した、又大豆は鮮內油房筋の需要旺盛で八十二萬圓の增加、石炭も赤コークス用原料として入荷促進して六十九萬圓を增加、その他玉蜀黍、黍、粟麥等の雜穀類は何れも大巾の增加を示した、最後に第三國よりの輸入は各種統制の實施等輸入抑制工作の强化で棉花、皮類、原料糖、護謨等漸次不勢に陷つたが、鮮內諸工業の擴展を反映して機械類の輸入は依然增進を止めず三十五萬七千圓と前年同月比二十六萬八千圓を增加、小麥の三萬二千圓と共に漸增を呈してゐる、因に第三國輸出入額及び重要品別を示せば左の如し（單位千圓）

第三國輸出重要品

品名	本年五月輸出額	前年同月比（△印は減）
琺瑯鐵器	一一〇	一一
電球	五九	五九
綿織物	五七	五七
陶磁器	三七	二

第三國輸入重要品

品名	本年五月輸入額	前年同月比（△は減）
魚介罐詰	三五	六
煙草	二六	三
馬鈴薯	九	八
木材	二	二
人絹織物	—	△五六
魚油	—	△九九
綿絲	二九	二六八
機械類	三五七	二六八
礦石	三五	△三〇
木材	三二	△五九
小麥	二二	△八一
生護謨	—	△三九六
砂糖類	一	△四一六
皮類	—	△七〇
石炭	—	△七〇

輸送の圓滑を圖る
緊急策實施も考慮
注目される輸送順位の決定

鮮鐵の現在の輸送狀況は石炭、鑛石、木材、セメント等の主要物資を初めとして總計廿九萬トンに達してゐるので、根本的對策として鮮鐵は増設等の新規計畫、軌條の改良等を着々實行に移し、一方應急對策としては臨時夜間運轉を實施し更に輸送能率を高めることに留意し[illegible]を行つてゐる、然しながら[illegible]みでは鐵路輸送の圓滑化を期することは困難であり、[illegible]

[illegible]る現在の對策としては[illegible]あるので、[illegible]を決定するといつた火急の手段を講ずるの已むなき事態にあり、旣に鐵道當局においても輸送順位の決定といふ緊急手段の實施について考慮するに至つたことは特に注目に値する

[illegible]く制約を受けてゐるが、朝鮮は特殊的事情から本年度物動計畫に於ても依然[illegible]を認められた關係にある、併しながら本年度に於ける朝鮮の需給は[illegible]による生產[illegible]

本府と兩銀行幹部が
每月一回會談
財務局長との間に取決め

[illegible]朝鮮殖產兩銀行[illegible]は一日午前相携へて本府を訪問、水田財務局長と會見して生產力擴充資金問題を中心に[illegible]を重ねるところがあつたが、その席上、本府と鮮銀、殖銀との間に朝鮮の金融問題全般にわたり連絡協議する必要があるので每月會合の機會を作つて[illegible]に基づき今後朝鮮金融問題の決議に[illegible]金々利を引下げては如何と[illegible]

簡保資金運用の打合會

遞信局では來る五日午前十一時から簡易保險事業資金運用に關する打合會を開催、遞信局が中心に[illegible]

米の生產、配給統制
滿洲國でも實施
一日より全面的に

【新京一日同盟】一日から滿洲國政府は米の生產、配給上の全面的統制を行ふと一日なつた、昨年十一月米穀管理法を公布しこれに基き[illegible]を設立しその[illegible]

更に六萬石許可
滿洲向け輸出米を

當局では五月末滿洲向けの鮮米輸出新規六萬石を許容した、而して右六萬石を以て昭和十四年度の滿洲向け鮮米輸出は累計三十三萬石（支那向別）に達する計算である、從つて鮮滿兩當局の間に於ける輸出[illegible]

春繭値基協定は妥當

[illegible]春繭の値基は[illegible]を基準として生産費一円九十圓五十五錢と協定成立したが、大體製絲家筋でも妥當なる協定値として[illegible]

春繭資金の貸出
昨年の倍に達せん

鮮內における春繭[illegible]六月中旬より商業地方は[illegible]旣に春繭資金は[illegible]てゐる、而して本年は繭價が昨年より七、八割方の高騰を示してゐるのと、增收豫想から貸出額は一千數百萬圓に達すべく大體昨年の倍額を豫想されてゐる

銀行としては昨年より五毛方引下げ低金利時代に順應する方針であるが鮮內の事情からして內地の如く慶成的態度はとつてゐない、卽ち內地の金融筋は糸價に波瀾性ありとして貸出に當つては可成り警戒してゐるが、鮮內の繭價基は糸價の當光平均を基準としてゐる、繭價と糸價の動搖による繭價の暴落はないと樂觀してゐる

蠶業懇談會
二日本府にて

蠶業懇談會は蠶繭協定會議に引續き二日午前八時半から本府第三會議室で開催

▲旣定計畫が豫定の如く進展せざりし原因に就ての檢討▲新規增產計畫を樹立する場合の目標方法等に關する意見▲他の要項

二百十萬トン可能
本年度無煙炭の供給

鮮內無煙炭協會第十三回をメンバーとして組織されてゐる朝鮮無煙炭協會では十四年度各山元供給の査定を行つた結果大體本年度供給配給を二百十萬トンと決定このうち九十五萬トンが鮮內需要筋に動力用、家庭用煉炭原料として配付せられる

大口需要筋としては鐵道局各會社、マグネ、火藥、紡績、製紙、無煙、製鹽等が[illegible]げられ、需要增進に對應するため各山元では目下增產に邁進となつてゐるが資材、勞力等が依然深刻なのと礦區關係不調の爲めの富歩的な諸事情のため增產計畫も思はしくないやうであるが何分增産を圖し山元でもそれぞれ對策を進めてゐる

撚焚に寄與し親會社の高周波重工業の需要增に對應し今秋から生產增トン內外に達せしむべく全社で小林につく高周波側を目標として

綿布の配給
圓滑化檢討
三團體が集り

內地ニチーセ・ス・フ、朝鮮土三團體が綿製品の配給消費に[illegible]事業との兼合、需要又は連繫問題の狀況並に對策意見▲新設委員の仕立型式に關する意見▲自作業田制設の狀況▲共同販賣出荷類別强化に關する意見等につき懇談するところがあつたいふ問題につき協議の結果左のごとく決定した

一、毎月一回定例的に三者の幹部が一定の場所に會合、隔意なき意見の交換をなすこととし、七月より實行に移す

二、預金金利の引下は du[illegible]につき充分硏究の上實施するや否ややに檢討に着手する

無盡協會總會

人絹布移出制限に
三對策の樹立要望

內地に於ける人絹布（生地物を含む）の移出制限實施は鮮內の需給調整又は染色加工業者、移入業者に少からぬ影響を與へるので、關係業者もこれが打開に就き腐心してゐる、卽ち人絹布の移出制限實施の場合次の三點が重要問題とされ、適當なる對策の樹立が望まれてゐる

鮮內需給調整

本年度の移入は制限見越しに上る假需要及千萬碼に達したが、移出制限へ一割乃至四割の見込みにより必然的に滿額支的輸出は抑へ、鮮內需給の圓滑化を圖らねばならぬ

染色加工業者への影響

移入の四五%は生地物で內地の移出制限による影響は相當大きなるものと想像される、生地物の移入確保方を當局に要請してゐる

移入業者の問題

鮮內移入の大半は朝鮮スフ人絹同業會が扱つてゐるが制限された數量の移入割當を如何にするか、組合員以外の取引者の移入實績を如何に處置するかは至急解決に迫られてゐる、當局大卸業者中間取扱業者を除く對策を檢討することになつてゐる

短期肥料資金利下

二分値下の六分とするに決定した

財務局で殖銀の肥料資金九百萬圓は三和日商金部から殖銀理事金融組合各三百萬圓宛受入れるに決定し手續き中であるが、この短期資金の受入れより年二分六厘として從前より年利四厘引下げに決定した

河野氏後任
ちかく決定

金融組合聯合會理事長河野氏の日本銀行へ轉出により欠員となつたので、或は事業部の誰かをなすのではないかと[illegible]田財務局長に[illegible]大體內定しているので近く決定すると明言した

利原鐵山增配

利原鐵山では七期決算總會を六月中旬開催するが業績の向上により年四分を

鰮罐詰の割當
本年は幾分多いか

昭和十四年度七月以降の內鮮鰮罐詰割當比率は六月下旬東京で開催の日本罐詰業統制會議にて決定せられることとなり朝鮮代表として鮮汗朝鮮罐詰會々長が東上折衝を行ふが、本年度鮮罐詰生產豫想は大體トマト・サーデン百五十萬函と見込まれ昨年と同じく內地七十%朝鮮卅%に決定する見込であるが本年は新たにアフリカ等新市場の開拓が有望であるから總生產額百五十萬函より幾分配當增加するのではないかと見られてゐる

金剛特殊鑛重石
月產卅噸を目標

高周波系の金剛山特殊鑛業會社では剛鑛脈に於けるタングステン採掘は解決問題となり五月から月產十五トンは確實であるが松島鑛務は

民間業者の意嚮を聽取
絲價安定の爲

【東京電話】農林省では最近の生絲市價に鑑み糸價安定化を企圖しこれが具體案を作つてゐたが、卅一日の蠶絲懇談會で民間業者の意嚮を聽取した結果、當局としては大體次の如き方針を決した模樣である

▲生糸市價約一千圓乃至一千三百圓の時は一應適當相場といふべきであつて人爲的調節を講ずる必要はない▲蠶絲價在荷量のために現在の標準價入價格七百八十圓を一千圓程度に引上げ蠶繭價格の安定化を圖る▲アメリカ市場の購買力と糸價の相關々係を見極め外國飛躍上最も有利なる價格を究明し、更に八、九月頃に至り夏秋蠶收穫高の見通しがついてから徐々に配給統制を實施しても遲くはない

滿洲國酒類賜稅
改正法公布實施

【新京一日同盟】滿洲國產酒類賜稅引上げに關する賜稅法中改正法は六月一日公布卽日實施された

朝取決算重役會

朝鮮取引所では二日午前十一時より重役會を開催、先の利益金處分案（二分減配）を查定した定時總會は廿四日の豫定（單位圓）
▲常期純益金四一六、〇一七▲當期損益金一二七、七五七▲前期繰越金一八八、二五九▲合計二[illegible]
取締役　渡邊[illegible]▲取締役工場長　今西[illegible]▲同　大司[illegible]▲同　[illegible]▲監査役　中川[illegible]▲顧問　三輪[illegible]

優良魚船に補助四萬圓

本府水產課では優良漁船建造促進規則に基づき昭和十四年度優良漁船を補助四萬圓を左の如く各道に割當て、この補助船數は機船十四隻、帆船四十二隻計五十六隻である（單位圓）
咸北四、〇〇〇▲咸南一、七〇〇▲江原三、八三〇▲慶北三、八〇〇▲慶南三、〇〇〇▲全北三、四二〇▲忠南三、一二〇▲京畿二、七二〇▲黃海三、九〇〇▲平南三、〇九〇▲平北三、〇〇〇▲合計四〇、〇〇〇

朝鮮タンニン
一日創立總會

朝鮮皮革を中心に設立準備中の朝鮮タンニン工業會社（資本金百萬圓二分の一拂込）は一日創立總會を了したが、同社の陣容は左の如く決定した
▲取締役社長　中川以良▲專務取締役　渡邊[illegible]一▲取締役工場長　今西[illegible]▲同營業部長　山下堅▲同　[illegible]▲監査役　中三助▲同　中川[illegible]▲同　三輪[illegible]

〇一、九五四
◇この要分▲法定積立金一〇、〇〇〇▲別途積立金一四、〇〇〇▲職員退職金五、〇〇〇▲後期繰越金一五、〇〇〇▲[illegible]
役員賞與金六七六五▲配當金（二分）一四四、〇五一▲後期繰越金一〇、二三七

正米 短期 株式 期米 現株
內海證券商店
株式會社京城證券 朝鮮米穀 仁川本町

株式
無氣力に弱保合
商內は閑散

前場　外交問題に氣迷つて[illegible]化して結局大した變化無しに前場を終了した[illegible]

後場　弱保合裡に前引せる[illegible]

反撥力無し

何やら分らぬが[illegible]

現株市況
見送り不變

[illegible]

船株軒並高

▲商船新　三三圓五、郵船新五三圓丁、川崎六二圓八、同發先株六五圓丁と各一圓五高と軒並に[illegible]
▲東洋川水　五〇圓六同新一[illegible]七と各七十錢高
▲日鐵新　四四圓丁、日鐵新一七圓四
▲鐵水港　六六圓三、同新二三圓三、沖鐵三六圓三と五十錢方引緩む

期米
閑散裡に保合ふ

前場　[illegible]
後場　保合裡に前引せるあと[illegible]

朝石第二回拂込九月に徵收

朝鮮石油では九月新株の第二回拂込一株につき十二圓五十錢を徵收することに內定、目下內申請中であるが石油拂込資金は事業擴張に充當せんとするものである

東京國債

朝取大株主會

新米殼會社の設立に伴ひ今秋十月より米豆部を喪失する朝取に於てはその後の對策確立に就き考究中であるが來る六月六日午後四時より朝取樓上に於て大株主會を開催その善後策に就いて懇談する事となつた

仁川港移出高

五月下旬及び五月中仁川港から移出した玄白米其他の數量と前年同期との比較を示せば次の通りである（單位石）

明治町曾書

一月の配給制限問題の事だつたと思ふが▲落ちて腐つた事を元に戾さうとする甲斐のない努力が依然として今に至るまで根強く續けられてゐる事に一驚を喫する[illegible]

株式（二日）
朝取短期

[illegible]

大株短期
大株長期
東株短期
東株長期

期米（二日）
朝取　仁川
東京期米
大阪期米

商品（二日）
外電（二日）
金融

各地正米市況
京城綿布仲值
一般商品市況
京日卸賣物價

朝鮮取引所京城米豆部取引員
期米 株式
大
新田義民商店
220 2170

朝鮮取引所京城米穀部取引員
政
中島政治郎商店

商業及法人登記公告

本日ノ動キ
大原證券會社
京城府明治町二丁目

創業第二十年
白井株式店
朝鮮取引所取引員

源
山本源作商店
京城府明治町

株
堅實を誇り親切をモットーとする
田原取引店
京城府黃金町二丁目

三和株式現物店
京城府明治町二丁目

短期部
東陣證券
現物部

桑野健治商店
仁川府海岸町三丁目

海州地方法院

京城日報
朝刊 夕刊
發行所 京城府太平通一丁目三十一番地 合資會社 京城日報社
定價 一箇月金壹圓貳拾錢

寄贈 14.6 帝國圖書館

カルトフ獨波衝突事件好轉か

不祥事件防止のため 休戰狀態確立に努力

ダ市聯盟辯務官ナチス首腦部と協議

ベルリン特電【一日發】過般ポーランド人と獨逸人衝突事件を惹起したカルトフにおいて前記實情を調査中であつたダンチッヒ駐在聯盟高等辯務官ブルクハルト氏は一日ダンチッヒ發ベルリンに到着した。氏はカルトフ・ナチス支部長フェルスター、ダンチッヒ參議院長グライザー兩氏との會談成果を基礎としてナチス首腦部と協議を遂げるものと見られるブルクハルト氏としてはかくの如き不祥事の發生を防止するため或種の休戰狀態の確立に努力する方針と解される

ブルガリア首相 近くベルリン訪問

獨政界有力者と交驩

ソフィア特電【二日發】ブルガリア首相兼外相キオセ・イワノフ氏は獨逸政界の有力者と第一回交驩を遂げ兩國の親善を圖るべく、六月中旬ベルリンを訪問する模樣である

獨、ユ關係の親善を強調

ヒ總統言明

【ベルリン一日同盟】一日ベルリンに到着されたユーゴー攝政パウル殿下及びオルガ妃殿下歡迎晩餐會にヒトラー總統は……

伊、フォルミッ教授きのふ參內

【東京電話】交驩教授としてこの程來朝中のイタリー羅馬大學教授カルロ・フォルミッ氏は二日午前十一時アウリッチイタリー大使に同伴されて參內、鳳凰間に於て天皇陛下に謁見仰せつけられ敬意を表し奉つて御前を退下した

敵の集結地猛爆

中南支方面戰況（總軍報道部發表）

【上海二日同盟】總軍報道部二日午後四時發表

▲中支方面戰況

一、五月卅日、卅一日の兩日我が……

▲南支方面戰況

一、五月三十一日我が航空部隊は……

ノモンハン事件

寫眞（上）○○出發の我が軍（下）鹵獲兵器と捕虜の外蒙兵……陸軍省許可濟（航空便）

榮えある我が空軍の歷史に 又も輝く金字塔

ノモンハン事件で陸鷲の眞骨頂を發揮

【新京電話にて二日同盟】ノモンハン事件發生以來地上部隊は良く寡兵を以て國境確保の目的を貫徹し、犯さず犯されず一の態勢を堅持して領土の神聖を保持したがこれら日滿軍の地上部隊に協力した我が陸の荒鷲の活躍は日本空軍の發展ある歷史に又もや輝かしき金字塔を樹立する偉大なる戰績を殘したものである。……

實力の相違といふか 恐れるに足らぬ

可兒大尉外蒙空中戰を語る

【○○基地一日同盟】今次國境事件に際して外蒙軍を迎へ擊ち壯烈な空中戰を交へた空軍隊の……

陸の荒鷲 南昌南方を爆破

海鷲も呼應、敵輸送路粉碎

渡河蠢動中の敵を驅逐潰滅

【漢口二日同盟】……

五相會議を開催 對歐具體方針協議

陸、海軍當局の意見一致

【東京支社電話】歐洲情勢に對處すべき帝國の具體的方策に就ては去月二十日頃本方針の決定を見て以來引續き陸海軍間に於て協議を遂げつゝあつたが、板垣陸相、米內海相は二日定例閣議前首相官邸に於いて會見、陸海軍兩當局の意見の一致を見るに至つたので、政府は同日午後の閣議終了後引續き五相會議を開き帝國方針の具體的措置に關する重要協議を遂げた

鮮米移出統制令原案

農林省當局は反對

【東京電話】今秋より實施される朝鮮米の內地移出統制令原案の作成を見たので總督府から……

朝鮮物產見本市 厚和で開催

鮮蒙親善に多大の効果

本府辭令（二日附）

交涉は停頓か

鼓浪嶼會談意見一致せず

【廈門二日同盟】第二次日英米佛四國領事會議は二日午後四時より一時間に亘り日本總領事館において開催された、しかし同會議は依然我が要求第一條について双方意見一致を見ず外交々渉一時停頓の模樣である、なほ內田總領事は……

地方長官の滿支視察團

第一班決定

精動中央聯盟 新職制可決

平生北支顧問 辭意を表明

【北京二日同盟】北支派遣軍最高顧問平生釟三郎氏は去る一月七日以來興亞院當局に對し辭意を表明してゐたが……

ノロ高地の外蒙兵を掃蕩

東部隊長 壯烈な戰死

【新京二日同盟】六月二日午後二時關東軍司令部發表——

五月廿八日ノモンハン附近における空陸呼應せる攻擊以來殘敵掃蕩中の我軍は世日夜敵最後據點たる東南方高地に對し夜襲を敢行するや……

ハルハ河を挾み 兩軍の沈默續く

敵側の損害

時の人

須磨彌吉郎（駐米大使館參事官）

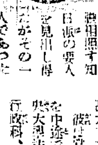

……

東西南北

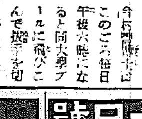

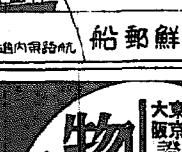

外交時報
六月上旬號（第八二三號）（定價五十錢）
支那民族反省の好機……半澤玉城
世界戰を誘起する徵候 法學博士 占部百太郎
對獨伊樞軸强化論……直海善三
獨伊對英佛の攻守勢 法學博士 芦田均
新中支建設と華興券 井村薰雄
法幣と圓ブロック……木村增太郎
興亞思想工作と共發展性……小室誠
上海租界問題……櫻木俊一
滿洲移民に關する重要問題……日笠芳太郎
歐洲政治組織の動向 大西邦敏
歐洲爭霸の側面觀……長野敏夫
ソ聯の戰時外交……中山貞雄
イタリアと地中海……渡邊光
日英關係の新段階……和田敏明
東洋對西洋……關根郡平
國際外交半月誌……本社調查部
外交時報社 東京丸ノ內 振替東京五八一六番

統制下の株式投資はどうしたらよいか
東京大阪證券業者對抗座談會

物價統制で物價は實際に安くなるか
・特輯三權威執筆・
青木得三　大口喜六　服部文四郎
當業者に訊く 統制は今どうなつてゐるか
資金・皮革・鐵・ガソリン・石炭 建築・木綿・毛織物 配當統制は今どうなつてゐるか
尊ぶべき自信の力……增田義一
働き拔く……川原次吉郎
時局を描く世界
スターリン外交の正體……馬場秀夫
對峙する二つの國家群……清澤洌
獨伊と英佛ソの戰鬪力……齋藤直幹
光瑞時局縱横談 大谷光瑞
（新支那の首都は何處に與むべきか）
物價四人男を描く
私の趣味 陶器……大河內正敏
候文教室 井原虎胎

實業之日本
六月一日號
僕の感心した
『貯金の名手』を語る
（1）貯金を生み出した會計簿（2）高級品買ひが眞の安物買ひ（3）心懸け一つで總てが貯金の對象物（4）笑はれずに貯金するコツ
稅務署は所得稅をどうして決めるか……片岡政一
久原の登場で中島はどうなる
三つの椅子を巡つて
サラリーマンと性病
事變下のサラリーマン生活の基準はどこにおくべきか
サラリーマン生活十戒
出勤前十戒　通勤時十戒　仕事前十戒　執務中十戒　晝食時十戒　快眠十戒
定價卅五錢
實業之日本社

海上封鎖
大本營海軍報道部 松島慶三中佐序
海軍三等兵曹 佐藤光貞著
定價一圓 送料十錢
松島中佐曰く
今事變に於ける我が皇軍の活躍は、國に海に空に赫々たる戰果を收め、克く戰威を中外に發揚しつゝあるが、その蔭に、支那沿岸封鎖に從事して、暴風怒濤と戰ひつゝ酷暑氷雪、海軍部隊のあることを忘れてはならない。海軍出身の佐藤君は稀に見る文才を遺憾なく發揮して本書をしるした。航行遮斷の實狀並に我が將兵の功績を普く傳へるものとして、敢て江湖に推奬する所以である。
待望の海軍文學つひに出た！
東京神田錦町二丁目 六藝社

社説

ソ聯外交の方向
歐洲政局への一示唆

英佛兩國は、獨伊樞軸國側の包圍の體制に狂奔し、バルカン諸國への工作に努力する一方ソ聯を抱き込みに懸命となり、英國は譲歩を重ねて、英ソ協定成立にあらゆる工作を傾注しつゝあり、この結果英佛ソ三國の協定は時間の問題とされ、歐洲の空氣に包まれてゐたのである。然るにモロトフソ聯外務人民委員の演説は、英佛兩國の期待を裏切った觀があり、期待が大なりしだけに英佛兩國首腦の失望も亦これに正比例して深刻なるものあるは想像するに難くない。而して英國はソ聯の要求を容れて英ソ協定の餘地ありとの觀測から希望を捨てず、英國は特使派遣の企圖ありと傳へられてゐる。若し大國の態度その極に達したるものと云ふべく、英ソ兩國の動きは極東へも重大關係を有することとて注目に値する。

◇

而して三國の交渉經過の要に纏められたる其要を觀くに英佛兩國はソ聯を抱き込むことにより戰爭を回避して、獨伊樞軸を威嚇せんとするものであるが、ソ聯は獨逸の東進政策を…何等の協定は何等威力なきものであり、却て獨伊樞軸を招來するものであり、極東と東歐との一致協力は…ソ聯の主張の出發點は自國の安全保障の域を出ないのであつて、その結果ソ聯の意圖するところは英國によつて阻れつゝあるのも事實である。然し、ソ聯としては極東に於ける戰略政策は…

◇

外蒙國境に於けるノモンハン事件も之を仔細に觀察するにモロトフの極東赤化に對する積極的意圖の外交に出づるを最も賢明として…

奏でる新秩序建設譜
皇軍萬苦の結晶
遂に大黄河征服
支那の治水史に一新紀元

【北京特信】黄河の如く氾濫する無數黄河を制止するため將介石はあらゆる犧牲を拂って、中に沿ふ戰略支那軍を驅り立てて自國民を修羅の巷に陥れる狂暴性を發揮してゐるが、その中でも昨年、黄河を利用して我軍の作戰を阻止するため三ケ所を決潰させて數萬の民を生きながらの水漬けにし、數十萬町歩の沃土を泥土と化し去り黄河は新黄河を生み氾濫する濁水と共に蔣の惡政の爪痕を今だに殘してゐる。

治山治水の妙は大陸を治めるには一日も缺くべからざる施政の要諦であるが、その治黄河はどうなったか。

…

蔣の豪語裏切り
反戰氣分濃化
支那軍將兵戰意を喪失

【北京特信】蔣介石の死守を豪語する抗戰に拘はらず重慶政府の前途は全く分解寸前の種に達してゐるが、最近重慶政府の窮迫は特に甚だしく、無數の傷病兵はその收容所に放置され、この状態を目撃する將兵及び一般民衆の厭戰氣分は日一日濃化しつゝある…

中央統制機關を
企畫院に設置
◇物資輸送協力委員會（假稱）

【東京電話】…

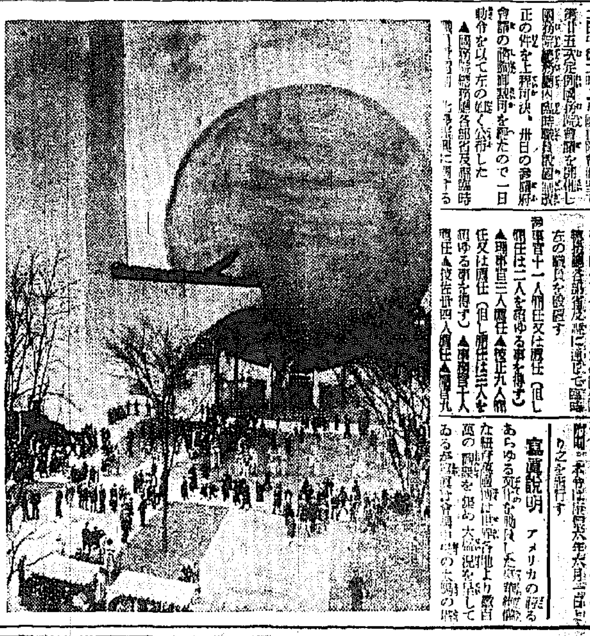

寫眞説明 アメリカの誇るあらゆる文化を動員した紐育萬國博覽會は世界各國の大觀衆を集めて盛況を呈してゐるが…

主力艦改裝
米下院可決、上院回附

【ワシントン一日同盟】アメリカ下院は一日…

南鮮より北鮮へ
本府斡旋勞働者

本府社會課がさる四月十六日より五月卅一日に至る一ケ月半の期間において南鮮六道より北鮮地方に斡旋した勞働者數は二萬四千二百三十七人、その家族を加へると二萬六千四百十五人となつてゐる

夕刊後の市況

◇大阪期米…

ソ聯情報

北洋紅鱒製造高

合成ゴム工場増築

電氣爐を設置

春作播種成績不良

民族語を統一

ソ聯邦總人口
一億七千萬

【モスコー一日同盟】ソ聯國家計畫委員會は去る一月十七日を期して全聯邦一齊に實行した國勢調査の結果について…一九三九年一月十七日現在全聯邦總人口は…

國務院總務廳内臨時職員設置制改正

【新京一日同盟】…

放射線

當選御禮
全南求禮面協議會員
高朴安鹽黃金邢郭金高
在仍寅谷足綱三畑井永永光
涓圭吉吉英泰珣湜九澈栗

朝鮮郵船 仁川定期出帆

仁川回漕部

公示催告 京城地方法院

優良好評書着本二ケ月拂大特賣

人生は如何に生くべきか
人生讀本
トルストイ著 八住利雄譯

特價 二圓廿錢

藥草と灸點で病氣全快の近道
大日本家庭療法研究會編
不思議によく効く藥草とお灸療法

特價 一圓八十錢

禮儀作法こそ日本精神を宿す鏡なり
大日本儀禮研究會編
現代常識 改まった挨拶の言葉と作法
○冠婚葬祭の挨拶は何といつてよいか
○お茶のすゝめ方飲み方はどうしたらよいか
○玉串や燒香の仕方は御存じですか

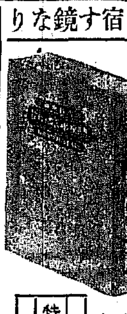

特價 一圓廿錢

申込方法
住所氏名に捺印して希望の書籍を明瞭に記入しハガキで御申込下さい、代金は本が着いて第一回分を振替でスグ御拂込下さい、第二回目の御送金は翌月同日迄に御願申上ます

東京・神田區神保町三ノ七
清教社
電話九段(33)四三八五番
振替東京五八七〇七番

従來にない獨特の爽やかな感觸
專賣特許
ゼオラ 藥用歯磨

こんな不滿は解消されます
A 歯の健康に何となく不安を感じてゐる。
B 一度治療した歯の疾患が再發の心配がなる。
C 現在歯の具合がわるくて困つてゐる。
D 果物を召上るときに歯の跡へ血がつく。
E 歯石・口臭・歯の汚れなどが氣になる。
F 今までの歯磨の歯磨臭さが實に不愉快。
G 妊娠中の婦人や發育期の幼兒の榮養不振。
H 御馳走を食べても榮養狀態がわるい。

獨自の原料ゼオライトに依る劃期的二大作用

置換作用
ゼオライト分子が口中の石灰分を化學的に置換除去する獨特の作用です。斯うして歯石の材料となる石灰分がなくなる爲に歯槽膿漏を合理的に豫防し歯齦を健全にして咀嚼力をつよめます。

吸着作用
ゼオライト自體の性能に依り口中の汚垢や細菌等を氣持よく吸着けて取り去る作用です。この完全な淨化力がムシ歯や口臭の發生を的確に阻止するばかりでなく使用後の感觸は比類なく爽かです。

定價 二十五錢

發賣元 東京日本橋南鍋町 ミツワ石鹼本舗藥品部

早、打ち勝つか 慶の守り堅し

東京支社發

早慶兩校が共に同率を以てリーグの覇權を爭ふ古豪兼ね具へた早慶戰を戰ふのは昭和四年春以來のこと、[illegible]兩校とも全勝であつたか、それに比べれば今シーズンは七勝五分の勝率でこの慶應戰の[illegible]であつても、兩軍の投手陣は宿仲、田邊つところの[illegible]が豫想される

先づ ◇―◇ 選手として投手力を比較たか、慶應は白木、高木、高塚と剛球、曲球、左投げとヴァラエティに富む投手陣を擁してゐるに反し、早稻田の頼むは近藤ひとりのみである、石黒が故障の稲についてゐることは過日の對明一回戰後手近藤をリリーフした時の投球に認められるが、その時も低く破れるアウドロのコントロールに依頼するばかりで石黒が最大の武器とするノビのある直球は片鱗さへもみせてゐなかつた、週間の練習でどの程度直球の速力が増してゐるかはしれないが、早稻田が近藤に全幅を任せるのは[illegible]

慶應 [illegible]へるか?[illegible]に支配される[illegible]

せる、この二つの見當の中で、慶應方の[illegible]高木の經驗を重んじて高木の[illegible]投を主張する人が多い、[illegible]近藤が對明一回戰の後半でみせた[illegible](早稻田入學以來江藤があんな大投球をみせたのは最初のことである)投球を示さないかぎり投手[illegible]慶應優勢とみたい

次に 内外野の守備力は、慶應の内野陣が[illegible]不安を[illegible]てゐるが、[illegible]れとゝもにリーグの一、二を爭ふ[illegible]村、村瀬の三遊間に難がある外野は逆に早稻田の三好、[illegible]木村が不動の好守を示すとき、慶應は守備に關するかぎり名人芸に近い妙技をみせる中堅河瀬が[illegible]の寄難れで出場不能を傳へられてゐる河瀬が不出場の場合は楠本の強肩守備と思ひ合せて右中間に大きな穴のあくことを否めない投手力を含めた守備では慶應に軍配が甲があがこれが攻撃方面になると斷然早稻田が強い、現在の成績では安打數、打率の數字の上では慶應が[illegible]

	試合	慶應	早大	立教	明治	帝大	法政	勝數	引分	勝率	得點
慶應	8	…	×	1	1	2	2	6	0	750	6
早大	8	×	…	1	1	1	2	5	2	750	6
立教	10	1	1	…	1	0	2	5	2	600	6
明治	10	1	0	0	…	1	2	4	3	550	55
帝大	10	0	0	1	0	…	2	3	3	450	45
法政	10	0	0	0	0	0	0	0	0	000	0
敗		2	1	3	3	4	10				

六大學勝敗率（28日まで得點勝1引分0.5）

打擊ベストテン（打數21以上）

		試合	打數	安打	壘打	打點	打率
南村	（早）	8	28	12	10	8	.429
井上	（慶）	8	28	11	16	6	.393
北原	（立）	10	43	14	20	4	.326
岡瀬	（明）	10	36	11	13	5	.306
山本	（帝）	10	30	9	10	0	.300
松井栄	（早）	8	24	7	9	2	.292
見若	（明）	10	35	10	12	3	.285
木村	（早）	8	29	8	13	7	.276
櫻井	（立）	10	40	11	12	9	.275
鈴木	（法）	9	22	6	7	4	.273

[illegible]ながら優位に置かれてゐるが、力強さの點に慶應は早稻田の下風に立たねばならぬだらう

早稻 田は清水、楠本に完封されはしたがそれは彼等が打法を誤つたためであつて、シーズン前半のやうな強振法に復歸してゐれば、慶應の投手陣は木端微塵に打ち碎かれるとみなければなるまい殊に慶應方に左投の好投手がゐないといふことは三好、松井、辻井、近藤の早大左打者群に勝勢を許すことになるのではなからうか、それに河瀬が不出場ともなれば、早大打球が右中間に數多く飛ぶ場合上一層威力を倍加は深くなるばかりだ、打力を生かす脚力は慶應が打撃法を多用すれば早大の三好、松井、南村は果敢な盗壘に敵陣の[illegible]攪亂を策するだらう

斯う みて來た場合、慶應は守備力に勝り、早稻田に攻撃力に勝る、甲乙はつけ難い、そこで最後にこれらの技術を綜合統[illegible]略して發揮させる精神力の問題となるのだが、これがまた大試合になればなるほど重大影響を及ぼしてくる、この心理的影響の大きいため早慶戰の豫想が實に困難となる原因なのだが、この點では比較的老練な、早慶戰の經驗を多く持つ選手の多い早稻田が有利だといふことがいへる、早稻田は惡くいつて一勝一敗、連勝の可能性もあると斷定する所以も、この心理的作用を大きく見積るにほかならない、しかし一勝一敗の氣配が最も濃厚といふべきだらう

そして再び同率となり早慶の決勝戰といふ塵年よりかの[illegible]局面が展開されるのではなからうか

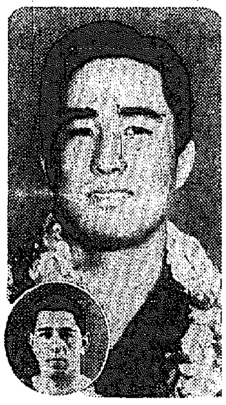

第二世仲間、廣瀬 メデイカを破る！

カハナモク大會に日本デー

【ホノルル卅日同盟】カハナモク會の最後を飾る二百廿碼自由型で水上競技大會最終日は、米國水上界の巨星ジャック・メデイカを招聘して卅日當地で擧行、この競技[illegible]ハワイ生れ第二世仲間、廣瀬選手は宿々メデイカ選手を破り一二位を獲得天晴れ水上日本のために萬丈の氣をはいた、一着の仲間君の記録は2分11秒0の好記録で二着の廣瀬君と共にメデイカ選手を問題なく引離して邦人應援者を驚嘆させ、新裝のオリンピック・ヘルシンキ大會出場も期し待望されてゐる、またこの日女子競泳でも十五歳の二世少女再谷フチ子嬢が二百廿碼平泳で3分15秒0の短水路米國新記録を作つて優勝、さながらジャパン・デーの感があつた

◇男子二百廿碼自由形 1仲間2分11秒0、2廣瀬、3メデイカ◇女子二百廿碼平泳1角谷フチ子3分15秒0【米新記録】

【寫眞＝廣瀬少年とメデイカ】

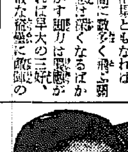

"トラックの王者" オウエンス破産

プロ轉向後九つも稼業替へ

【クリーヴランド（オハイオ州）發同盟】曾てトラックの王者として一九三六年ベルリンのオリンピックで大活躍をなし三種目に優勝、世界一のスプリンターとして名聲を博した黒人選手ジエシー・オーウエンスが最近破産を宣告された、オーウエンスはベルリンのオリンピックから歸國後プロに轉向し、當時總の年收は二萬弗と言はれた程だがその後は轉々稼替を[illegible]へするばかりでなくその素行は全く常軌を逸してゐた、即ち彼が次々に採つた職業を列擧すれば半職業試合家▲對馬競爭選手▲ダンス・オーケストラ指揮者▲籠球チーム・リーダー▲ステージ俳優▲公衆浴場世話人▲事業促進局事務員▲クリーニング商店員▲バー・テンダー

【寫眞＝オウエンス】

學生籠球リーグ最終日戰績

學生春季籠球リーグ最終日大學對法專、普成對中學の試合は二日午後四時三十分から城大コートにおいて開催、大學對法專の試合は四試合の總點の結果三三對二一で大學辛勝し、普成對中學の試合は二九對十九で普成が勝ち總局戰績が第三位となつた、戰績左の通り

大學23（185―1211）23法專
引分後第二試合
大學 4―4 法專
第三試合
同 4―4 同
第四試合
同 2―0 同
普專29（1613―118）19中學

學生籠球順位
▲第一位普專A組六戰六勝▲第二位大學四勝二敗▲第三位法專四勝二敗▲第四位普專二勝三敗▲第五位中學二勝四敗▲第六位世醫二勝四敗▲第七位大阪六敗▲第外普專B組六戰六勝

イタリー陸上好錄續出

シーズン早々イタリーの陸上競技は甚だ好調を呈してゐる、シーズン始まつて二週間目の去る四月廿二日にヤナで擧行された學生大會でプロオナが槍投で14米76のイタリー新記録を作りランチが四百米を48秒4で快走した外圓盤投ではオーミルウエーゲルが48米、32を投げ走高跳ではドウナが1米90を跳んだ、同じ日にアレッサンドリアでは十八歳の新人タツデイアが槍投を45米39も投げ七張本時き十九歳のロッツは槍で59米94の記録を出した

男女子一般排球リーグ日程

朝鮮排球協會中央支部主催男女子一般排球リーグ戰は三日午後一時より遞信局コート（男子）、四日午前十時より鐵道局コート（女子）同午後より引續き男子の殘部試合を擧行することになつた、對戰は左の通り

▲男子　豫科對鐵道、遞信對普專、豫科對遞信、大學對普專、大學對鐵道、普專對豫科、大學對遞信、鐵道對普專、豫科對大學、遞信對鐵道
▲女子　女醫對女師、女醫對府廳、府廳對女師

府廳で運動會

京城府廳體育會昭和十四年春季運動會は職員、傭員千五百名が出場して六月十日午後一時より京城運動場で擧行されるが種目中には貯蓄競爭、トーチカ占領、對抗手榴彈投、敵機擊墜、[illegible]物が各課對抗によつて行はれることになつてゐる

けふのスポーツ

野球 京城銀行團軟式野球春期リーグ第七日、商銀對興銀午後三時半、殖銀對朝鮮

柔道 第二回京城中等學校柔道聯盟主催、全鮮中等學校柔道大會第二日、正午、長谷川町講道館道場

京城實業庭球戰

第十八日

專賣（對拓東戰）樂勝 殖銀（對關東戰）優勝す

京城實業庭球リーグ戰第十八日は二日午後五時から鮮銀、殖銀兩コートで擧行

鮮銀コートの殖銀對關東の一戰は關東の至寶朴副將選手の健闘も空しく、シヤツトアウトで敗れた、こゝに殖銀軍は八戰八勝の成績で商手リーグ戰に優勝した、又專賣對東拓戰は殖銀コートで行はれたが、東拓の主將朴兄弟組の奮戰も專賣の宿將朴、淺野組の前に敗れ、凱歌は專賣軍にあがつた

【專賣】【東拓】
李禎業四―〇李基三・高木
朴南世
尹台鎬・牛基用〇―四崔萬奕・吳滿鳳
朴用善・淺野四―三朴正烈・朴正學
相馬・李正玉四―〇朴尚九・金興祐
金禧吉・房金鍚四―〇崔龍・柳大嗣
第二ラウンド
李禎業・朴南世四―〇崔[illegible]
【殖銀】【關東】
吉川・矢田四―〇李相九・大出
金榮浩・姜錫井四―三金甲壽・浦本
金炳斗・李鐘源四―二崔奉珠・朴龍善
李在俊・朴南貞四―二崔錫永・大西
崔榮生・柳西仁四―〇白南翰・京

がつた

因みに殖銀チームのメンバーは各チームを壓する強者揃ひで、殊に新進金炳斗選手の活躍は目覺しいものがあつた【寫眞は優勝した殖銀チーム】

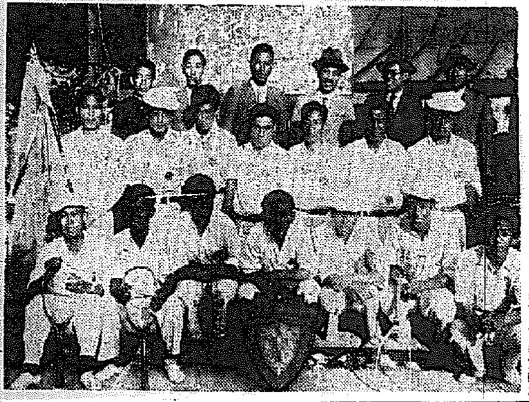

第八回硬式庭球 全鮮選手權大會

硬式庭球の本年度最初の行事朝鮮庭球聯盟、第八回全鮮選手權大會（複、單式）は三日より向ふ四日間京城東崇町城大コートで擧行することになつた

全鮮漕艇選手權大會

朝鮮漕艇協會主催全鮮漕艇選手權大會は四日午前八時半から漢江にかて擧行する

第五回朝鮮大學高專庭球聯盟戰ケスチユール

第五回朝鮮大學高專庭球聯盟戰は三日（午後一時）四日（午前九時）の兩日京城運動場コートで擧行されるが組合せは次の通り

六月三日（日）
Aコート	Bコート	Cコート
高工―高商	延專―藥專	平醫―京醫
世專―京醫	法專―普專	延專―高農
平醫―中專	齒專―高農	普專―高工
藥專―高商	延專―高工	高商―齒專
普專―世專	法專―世專	普專―中專
平醫―平醫	延專―齒專	法專―京醫

六月四日（日）
Aコート	Bコート	Cコート
世專―平醫	中專―高工	中專―法專
齒專―藥專	普專―京醫	高農―高商
中專―世專	高農―高工	法專―平醫
藥專―高農	延專―高商	中專―京醫

決勝 A部勝者―B部勝者▲A部＝普專、京醫、法專、平醫、世專、中專、▲B部＝延專、齒專、高商、藥專、高工、高農

コーヒーと 蹴球選手の バーター制

伊政府優秀選手を出し惜む

【リオデジヤネーロ發同盟郵信】國際通商戰の激化から今やバーター制度は各國通商界の常識たる觀があるが、過日行はれたブラジル、イタリー間のバーター制に關する交渉品目として何と蹴球選手が擧げられた、即ちブラジル蹴球聯盟が最近イタリー、ゼノアの蹴球クラブの選手數名を教師として雇入れんとしたところ、イタリー政府側はこの優秀選手のブラジル行きを惜んで右交渉は一時停頓した、結局その代償としてブラジル政府からイタリーへ、コーヒー若干袋を輸出することを條件として持出し右蹴球選手の雇入れ契約が調つた、さてこそ世にも稀なるコーヒー蹴球選手のバーター制が成立したといふ次第

全日本蹴球（一回戰）

早 大4（2―2 2―0）0 東北大
關 學7（5―2 1―0）1 四 高

學校を休まぬ健康兒にする…

顔色が悪くて艶がない　時々熱を出す、寢汗をかく、風邪をひき易い元氣がなくすぐ疲れる、食慾も充分でないと言ふやうな虚弱兒童には、よい榮養、特にヴイタミンAとDがよく効くことが知られて居ります。

純粋ヴイタミンA・D

ヴイタミンAとDは、發育をよくする榮養である上に、新陳代謝を旺にして身體の健康を整へ病氣を防ぐ強い抵抗力をつける作用があるからで「理研ヴイタミン」はこの二つのヴイタミンを豐富に含む有名な榮養劑です。

毎日二球づゝ

朝夕の食事と一緒に一球づゝ小粒「理研ヴイタミン」をのませてゐると、元氣のない病氣勝ちのお子様もメキ〱丈夫になり、元氣な病氣をしない、學校も休まぬ健康兒になれるので御信頼をうけて居ります肝油とちがつて純粋製品なので安心して連用できます。

小豆粒くらいの小球で、味も臭もないので大概のみよく、お子様方も喜んで召上ります。

理研製品　理研ヴイタミン

七〇〇國際單位　五十球 二圓　百球 五圓
▲液製品　壹九〇〇國際單位　百球 一圓五十錢　五百球 三圓五十錢
藥店にあり

總代理店　東京・大阪　株式會社 玉置商店

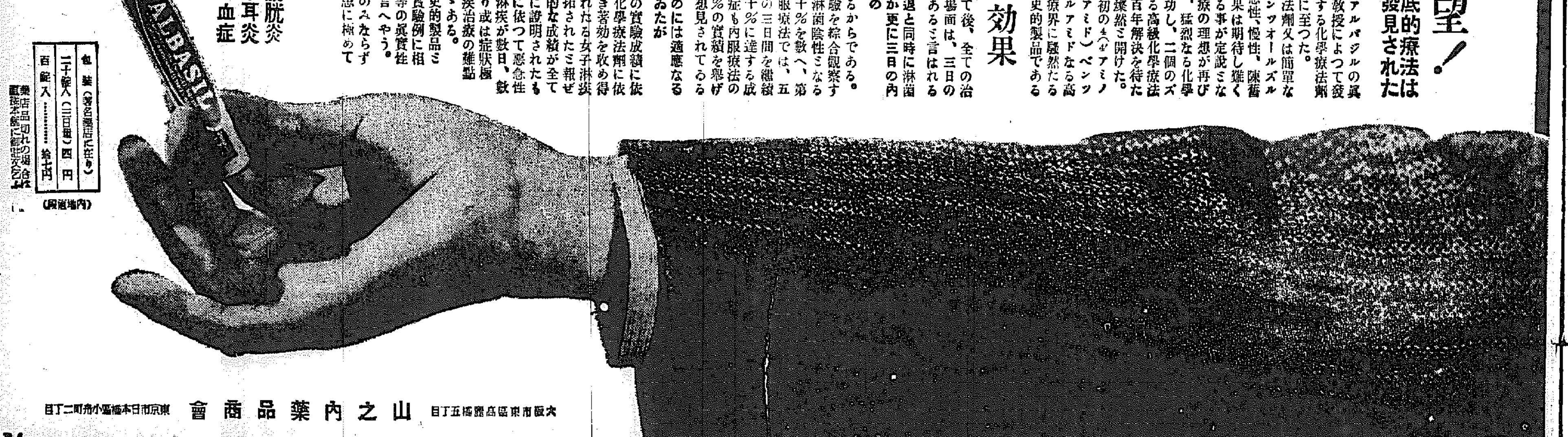

急性・慢性・外地性 淋疾に アルバジル錠

百年の宿望！ 淋疾の徹底的療法は遂に發見された

泌尿器科方面に於けるアルバジルの異實なる効果が、諸大學の教授によつて發表されて以來、淋疾に對する化學療法劑の價値が一段光彩を放つに至つた。

即ち色素系統の化學療法劑又は簡單な組成を持つパラアミノベンツオールスルフオンアミドに於ては、惡性、慢性、陳舊性淋疾に對し絶對的な効果は期待し難くつて、折角開けた淋疾治療の理想が再び閉ざゝれたかに見えたが、猛烈なる化學陣の追及的研究が遂に成功し、二個のズルフオンアミド基を有する高級化學療法劑の發見となつて、茲に百年解決を待たれた淋疾治療の新生命が燦然と開けた。アルバジルは其の日本最初の4（4'アミノベンツオールズルフオンアミド）ベンツオルズルフオンヂメチールアミドなる高級化學療法劑であつて治療界に驟然たる影響を及ぼした、實に歷史的製品である

内服三日後の効果

アルバジル療法が開始されて後、全ての治療者が直面する最も劇的な場面は、三日の内服を終りし翌日の効果にあると言はれるのの時著るしき自覺症狀消退と同時に淋菌陰性となり治療を完了するか更に三日の内服を繼續せねばならないかの

重要な分れ道が決定されるからである。諸大學病院、諸權威者の實驗を綜合觀察するに、之の時尿清澄となり淋菌陰性となるものは實驗例の三十乃至五十%を數へ、第二回目の三日間に於ける内服療法では、五十乃至七十五%。第三回目の三日間を繼續するに於ては、實に最高九十%に達する成功例が擧げられ、殘餘の難症も内服療法の延長、用法の研究により百%の實績を擧げ得る事も至難ならざる如く想見されてゐる

殊に女子淋疾の重症なるものには適應なる療法無きが如く嘆ぜられてゐたが

最近發表されたる二教授の實驗成績に依ればアルバジルの如き高級化學療法劑に依て始めて男子同樣の驚くべき著効を收め得たと激賞され最も至難とされたる女子淋疾の治療に輝かしき前途が開拓されたと報ぜられてゐる斯くの如き驚異的な成績が全て最も難症とされた慢性淋疾に證明されたものでアルバジルの投與に依つて惡急性或は數年を經過せる陳舊性淋疾が數日、數旬の内に或は淋菌陰性となり或は症狀極度に輕快するが爲めに、淋疾治療の難點も自ら明朗な解決を告げつゝある。

アルバジルが日本最初の歷史的製品として學界の講演に論文に、實驗例に相次いで發表される傑觀は之等の眞實性を餘す所なく證するものと言へやう。

猶アルバジルは單に淋疾のみならず左の如き化膿性、敗血性疾患に極めて激賞される。

【適應症】
急性・慢性淋疾、膀胱炎
丹毒、扁桃腺炎、中耳炎
耳下腺炎、齒齦炎、敗血症

包裝（著名藥店に在り）	
二十錠入（三日量）	四 円
百錠入	拾七円

（内地定價）
藥店品切れの場合は直接本舗に御注文乞ふ

東京市日本橋區小舟町二丁目　山之内藥品商會　大阪市東區道修町五丁目

ALB 4

家庭

女學生はどんな書物を讀むか
『もめん隨筆』や『子供の四季』 朝鮮史を漁る頼母しさ

近頃の女學生はあまりにも讀書力が足りないとか、また讀むものは新聞の三面記事、雜誌、戀愛小說だなどといはれてゐるのを時々耳にしますが事實戰時下の銃後を守る女學生達はどんな本を讀んでゐるのでせうか、女學生の讀書について京城第二高女校長は次のやうに語られました

（在校中は） 學科が忙しいので正課以外に讀書をする餘裕もあまりない樣ですが、[illegible]習慣をつけておきたいものです[illegible]すが、まだ物を讀まぬ生徒になります、新聞の記事さへも眼を通さないのもあります、しかし學校では[illegible]に對する希望が必要と思つてゐますので校友會の圖書部[illegible]生徒に讀ませたいものを出來るだけたくさん購入して自由に讀ませるやうにしてゐます、そして時々新しく買つた本の目錄を作つて[illegible]にしてゐます

近頃では支那事變と共に戰爭に關する本、(宇垣氏著)支那事變與那戰史(梁川氏著)建設に起る北支(高木氏著)歡喜嶺、嘉義の出來(中野氏著)等を讀ませてゐます

（しかし何） といつても好まれるのは[illegible]方面で、和歌の話[illegible](佐々木信綱著)もめん隨筆(森田たま著)子供の四季(坪田讓治著)等が五月には多く讀まれてゐます、次には新體詩などですが低學年生は少女俱樂部雜誌と毎月とつてゐるやうです、學校では『むらさき』『子供の科學』『實際[illegible]』などをとつてゐますが、婦人雜誌は近頃大變よくなつたとはいへ女學生を指導するに足るものがないやうで選擇に困つてゐます、新聞は[illegible]、家庭面を多く讀むやうです、そこで是非女學生に讀書の習慣をつけるやうに努力してゐます

（第二には） 社會人として自分の夫の仕事はどんなものであるかを充分知つてゐてそれに對する同情と理解をもたなければなりません、これもやはり讀書の力によるものです ×

第三には今のやうな戰爭時には夫の仕事を代つてやれるだけの知識と手腕が必要ですがこれも讀書によつて得られるものと思ひます

第四には母になつてから自分の子供の少くとも小學校を卒業するまでの相談相手になるだけの教養が必要でこれもやはり讀書の力によるものです、家庭が忙しくて家庭教師を頼むのは止むを得ませんが自分の力が足りなくて家庭教師を頼むのは情ないことと思ひます、最近は時局柄とも申しませうか、古代文學、日本歷史の話をする生徒も多くなつて參りました、そして特に目立つのは"朝鮮史話"など朝鮮に關したものを讀む生徒が增えたやうでこれは眞に頼もしいことであると思ひます (京城第二高女校長三明和郎氏談)

すがすがしい 單衣もの
絣子を加工したお召の新味

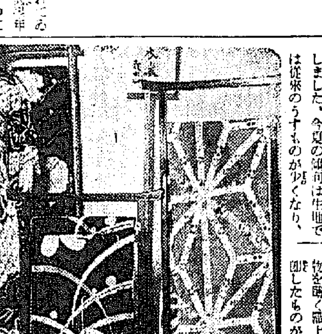

◇早くも若葉どきの單衣物が登場しました、今夏の傾向は生地では從來のうすものが少くなり、絹ちゝみ、絹お召など、冬地物を薄く織上げたやうな實用に即したものが多いやうです、お召に絣子地を加工したものなど今年の新しい試みでせう ×

◇色は黑茶、グリーンなどかなり濃い目になつて來て黑地も新しいものゝ一つでせう、しかしまた江戶時代の歌舞伎からぬけ出たやうな艶やかな感じのする白地の絣縞が進步して來たのも目立つて見えます ×

◇模樣は何といつても花が主になります、涼しげな秋草は昔から喜ばれ今夏の模樣として愛好されてゐますが形は寫生でも染上げの技術で輪郭に線を入れるなどして新味を出してをります ×

◇地色と模樣の配色だけではつきりとした感じを出したものが多く、高級品としては小千谷絣、明石上布が出て柄は地味でも比較的若向きで上品な感じが致します、七八十圓程度(京城三中井呉服部調べ)

着あきた洋服に こんな更生法は

洋服も いつも同じ型のままでは、どんなにお好もしいのであつても、お飽きになることがありませう、――といつて、貧然はどいてやり直すのでは、洋服の心得がないと大變です

と云ふやうなわけで、一寸した工夫で、すつかり目新しくなる、と云ふ嬉しい方法があります、これもその一つ襟とカフス、ベルトにバイヤス・テープの飾りを縫つて見ました――細いバイヤスの[illegible]けを作り、襟の[illegible]のやうにとり合せて行つただけの簡單なものですが洋服の殘り布などを利用するといいのです

これを 參考にして、襟つた袴やカフスを組み作つておけば、一枚のワンピースも、それぞれに違つた感じで着られると云ふもので、物の節約の折柄、新らしいドレスを作ることばかり考へないで

家庭メモ
ス・フのシミと汚れをとるには

どんなお召物でも汚れシミの始末は難しいものですが、スフの場合特に注意深く取扱はないとすつかり台無しにして仕舞ひます、ビール、お酒、醤の汁などの場合は、汚れたすぐでしたら湿つたタオルで輕くたゝき、もう一度乾いたタオルできますとすときれいになります、決して手荒にもんだり、こすつたりしてはいけません、襟に襟や袖口についた脂や垢の汚れは揮發油とアンモニアとでとります

キハツ油一瓶にアンモニアを茶さじ二杯位入れて一分間位よくふり交ぜます、これを他の瓶にうつして脱脂綿で汚れたところを拭きます、揮發油やアンモニア液は家庭生活の常備品として是非備へておくべきものです

主婦手帖
美味しい 葱の田樂

葱は太めのものを選び、水洗ひして白い部分だけを切り一寸五分ぐらゐの長さに切ります。これと、豚肉の鰭などを小さく切つたものを、交互に串に刺し、一串に葱三、豚二ぐらゐに作り胡麻油を塗り、炭火で燒きますこれに、煮出汁で煉つた味噌に砂糖少々まぜたものを塗り、皿に二串づつ盛ります

催し物だより

▽和信
◇綿絹、綿織物夏服特價賣出し(六月上旬…二階)
◇婦人小兒服地無料裁斷賣出(六月上旬…二階)
◇稀覯寫眞展覽會(六月上旬…六階)
◇新聞週間寶出し(六月上旬…四階)
◇夏季中元カメラ賣出(六月上旬…二階)

松岡女史の會延期

"松岡女史に話を聽く會"は女史の都合により七月上旬に延期された、尚當日他は追つて發表

かうした有合せのものを活かすところに、現時日本に於ける、少なく云つて貴女の御家庭經濟の必要事項でありませう(東京洋裁學院 清水登美)

紙上病院

出齒の矯正

(問) 十八歳三ヶ月の男子、出齒の矯正できますか、出來ましたら治療の費用大略お敎へ下さい(工藤生)

【答】齒列の矯正は色々の理由によつて大體十三四歳頃迄に手術を施せば最も良い結果が得られるのですが、それ以上の年の方でも不正の狀態次第では顎正に治せぬ場合もあります。又出齒にもいろいろの原因がありますから、それを充分檢査しないと確答は出來ませんが、顎正なれば二三ヶ月でも治りますし少し複雜なれば一ヶ年位を要することもあります、何れの場合でも矯正手術をやるには最初の診斷に必要なレントゲン寫眞や顎顔の模型や其他矯正の裝置料を總て含めて約四十圓位、其後は矯正の手術期間中は毎月十圓位要るものと思へば大體間違ひありません(柳樂博士)

赤顏

【問】十七歳の娘赤顏で吹出物多く困つてゐます、顏全體が赤いので色白くする方法をお敎へて下さい(悦子)

【答】吹出物による赤顏は吹出物を鎭台せしめる、便通をよくする野菜食を主として豚肉魚肉を食べぬ様にする、其他の病氣なら其病氣を治す事【通堂病院長】

時局と簡易保險【上】
朝鮮は二百萬人の加入
僅かな儉約で掛けられる貯金

簡易保險は今日では[illegible]一般的知識としては知り[illegible]に就いてのことは少ないと思ひますが

此の簡易保險は時局下の貯蓄奬勵運動に伴ひ一層重要な意義を有するやうになりました、以下此の點について制度の內容と共に簡單に申述べてみませう

（簡易） 保險は加入するにも、保險料を拂込むにも文字通り手軽を眼目にした政府の經營する小口の生命保險であります、保險金額は五十圓以上七百圓迄となつてをり、滿十二歳以上六十歳迄の人なら醫師の診察も要らずどなたでも加入出來ます、又保險料は十錢飛びに定められてをり各自任意に選定する事が出來、月五十錢一圓等の少額で濟みます、而も毎月郵便局所から集金に參りますので拂込も至つて便利に出來てをります、このやうに簡易保險は國民が誰でも簡單に加入が出來、然も保險料を掛けられるやうに出來てをりますのであります國民保險とさへ言はれてゐるのであります

此の簡易保險が朝鮮に實施されましてから丁度今年で十年になりますが全鮮でその加入者は二百萬人以上になつてをります、然し朝鮮の人口からみましてまだく普及程度は內地のそれと比較して低いのであります、今度支那事變が起り貯蓄の必要が叫ばれ、國民皆貯蓄で無駄節約をし貯蓄に努めてゐるのでありますが、この簡易保險は最も合理的な貯蓄方法であるといふので非常な喜びで加入者が增加して參りまして、茲一兩年の間に全鮮で百萬といふ加入者を得たのであります

簡易保險は何故最も合理的な貯蓄方法であるかと申しますと、第一保險料が前述のやうに月一二圓で濟むので一寸した節約、無駄排除等で捻出することが出來ます (京城遞信分掌局保險部長吉元賀氏談)

「夏羽織を……やめませう」
內地婦人團體の運動

最近內地の婦人團體を中心の[illegible]及び男子の羽織をやめませうとの申合せが徹底してゐます、これは婦人に限らず男子も同じもので、今後絕對に新調せず、又持つてゐる人もなるべく着ないことを原則としてあります、およそ夏羽織位無意味なものはなく暑い上に又着ぐるしく見榮を張る必要はありません。夏羽織を着るのは年配の婦人で、職業婦人の立場にある婦人から改めれば問題は解決でありません

「實踐=第二高女圖書部」が、どうして讀書といふことにやかましくいふのかと申しますと第一ほんとに役に立つ婦人となるには文化といふものがどの程度まで進んでゐるかを知つておくことが肝要でこれには讀書に依る外他方法はないと思ひます

京城名士 **[illegible]（4）**

◆新郎……村山文彦氏(京城春?)
道家村山仙之助氏令息、國學院卒業、朝鮮遞信局勤務)

◆新婦……鹿野純子孃(京畿道視學官鹿野新八氏令孃、淑明高女出身)

胃腸の働きが 活潑となる！
一時的にあらず

◇…今評判の新胃腸藥として各方面でさかんに賞用されてゐる「トモサン」とは、今までの消化藥、健胃劑、酵母劑、或は胃散、下劑などとは全然、本質が相違し、その藥効の藥理作用は……

第一に、被覆作用と言ひ…胃または腸の粘膜に生じてゐる炎症、爛れ、或は潰瘍をちやうど繃帶のやうに被覆して、種々の刺戟を防ぐ作用をし、また有害細菌を殺滅する作用です。

◇…すなはちトモサンは、今までの胃腸藥が主効とした消化とか、整腸とかは第二の問題とし、何よりも先づ胃と腸の粘膜の炎症が治り、同時に胃腸內の有害醱酵物、細菌等を消滅し、胃腸の自活力をさかんならしめ、胃腸自身の働きで食物を消化し、榮養分を吸收させるのが新しい特長です。

◇…なほ胃腸の弱い人がトモサンを服むと「このタスりは私の性に合つてゐる」とよく報告して來ます。しかしこれはトモサンの作用が特にその人の性に合つたといふ譯ではなく、トモサンの作用が今までの胃腸藥と

第二に、吸着作用と言ひ…胃腸病患者の腸にある有害細菌を吸收して大便中に排出し、さらに腸內に繁殖する細菌を抑へぎりながら、これが腸膜に回復させる作用と、
遲ふからです。

◇…永年の慢性胃腸病で悩む方は一日も早くこの最新の胃腸藥トモサンによつて本格的に治療なさるやう、心からお奬めします。

衞生

胃腸が惡い

胃腸が惡いのは、胃腸の內部に故障があるからです。故障をそのまゝにしておいて、やたらに消化劑とか健胃劑をのんでも、惡い胃腸が丈夫になる道理はありません。「何よりも先づ胃腸の故障を除る事。故障が除れたら、あとはなるべく胃腸を働かせること」が肝心で、これが胃腸を根から丈夫にする秘訣です。

今までと違ふ治療法
慢性胃腸病に
新しい藥が…………できました

胃腸病が一度コヂレて慢性になると、いろいろの藥を服んだり手當をしても仲々治りにくく、かなり惱んでゐる人が多數にあります。ところが今度、この治り難い慢性胃腸病を今までと違つた作用で治療する藥が發見され、最近は各方面で認識を高め、さかんに賞用されてきました。

タバコの吞みすぎ、甘味品、雜穀物、脂肪物、酒とかを一時的に良くする藥を服みすぎ、肝心のこの炎症を治すことをつたつて、不規則な生活の人、暴飲暴食の祟りなどで一旦胃腸を惡くすると、容易に元通りにならないのは、かうした人達の胃とか腸の粘膜には知らずしらず炎症ができ、その炎症が日々の食物にたえず刺戟されて仲々治りきらないからです。

（酒） の食物が好きな人、或は大病を患つた人、

（異） 常醱酵などの種々の症狀が現はれ、或はこの炎症が惡化して爛れ、潰瘍性となり、重症の胃潰瘍、胃癌、腸潰瘍となつて生命を失ふのです。
胃アトニー、胃酸過多、胃下垂、胃カタル、胃擴張、腸カタル、でも本格的に良くならないばかりなつてゐますから、胃腸はいつまでも

（所） が多くの人は胃腸が惡いと兎角、目先の消化にばかり生じてゐる炎症とか、潰爛を治すには、何よりも第一にこの粘膜に從つて慢性の胃腸病を早く治す

ことが根本問題であると言はれて來ました。
こゝに着眼して創製されたのが今評判の新胃腸藥、錠劑「トモサン」です。

こんな症狀に

★…トモサンは次のやうな症狀の方に、特に好適です。
胸やけがする。吞酸が込みあげる。食後か空腹時に胃が痛む。腹が張る。食慾がない。食慾はあつても食べられない。
或は下痢便、しぶり腹、腸鳴などがつゞく、とか、一日に五回も六回も下痢のある方。
その外、酒、タバコ、甘い物、辛い物が好きで、たえず胃腸が惡く、どうしても良くならない人。

最新の胃腸藥 トモサン
輕症は十日分か一ヶ月分、重症は徳用分が好適です。副作用なく習慣性となりません
◎二十錠入(十日分)七十錢 ◎百錠入(一ヶ月分)二圓五十錢 ◎五〇〇錠入(徳用)十圓七十錢
各地藥店及びデパートにあり 若し品切れの時は直接販賣元へ御注文を乞ふ。內地に限り代金引換にても郵送します。
東京市日本橋區本町三ノ一 販賣元 友田合資會社
電話(二〇二一)(三〇)日本橋 振替東京一九三八
T.353

嶋谷汽船出帆

朝鮮總督府命令航路 朝鮮、北海道、大連
仁川出帆 代理店 日鮮海運株式會社
大連行 貨物専門 晋海丸 六月十一日
×印樺太行(各地急行)
裏日本、北海道、樺太行
鎭南浦出帆代理店 日鮮海運出張所 電話五三八番
天海丸 六月一日
仁川出帆 代理店 日鮮海運株式會社 電話五〇番
天海丸 六月三日
群山出帆 代理店 群山海運會社 電話一四番
不寄港
木浦出帆 代理店 日鮮海運出張所 電話八四番
不寄港
釜山出帆 代理店 釜山兄弟商會 電話四〇八番
天海丸 六月五日
浦項出帆 代理店 浦項運輸會社
不寄港
內地寄港地、境、舞鶴、新潟、函館、小樽、大泊、眞岡、伏木、新鶴、伏木、酒田
◇北海道－北鮮線
命令航路
雄基出帆 代理店 國際運輸支店 電話二七番
六月七日
羅津出帆 代理店 國際運輸支店 電話一八番
六月七日
清津出帆 代理店 國際運輸支店
六月八日
城津出帆 代理店 北鮮商船組 電話三三番
六月九日
西湖津出帆 代理店 富田商會 電話二八番
六月十日
元山出帆 代理店 朝鮮運輸支店 電話二〇番
六月十二日
內地寄港地 酒田、船川、函館、小樽
◇各船共最新式優秀貨客船ニシテ切符發賣所ハ前記代理店及各地ジヤパンツーリストビユーロー案內所ニテ取扱フ。
神戶市神戶區海岸通 嶋谷汽船株式會社

阿波共同汽船出帆

阪神行、芝罘、大連
日高丸 六月九日 午後入港(旅客制限)
六月十一日 午前出港
大連、天津
亞美丸 六月一日 午後入港(旅客制限)
六月五日 午前出港
長山丸 六月五日 午後入港
六月九日 午前出港
第三勝丸 六月九日 午後入港
六月十三日 午前出港
○朝鮮總督府主要鐵道指定 荷物取扱ハ二重物貨取扱所、ジヤパンツーリストビユーロー案內所
仁川府港町 代理店 野口商會 電話二四・一七三番

尼崎汽船出帆

阪神行 伏見丸 六月四日 五日
右之通ニ御座候間御用命被下度候
合名會社尼崎汽船代理店
仁川府港町 高杉商店回漕部
(用荷係專用電話)一二〇〇番 (旅客係電話)九〇番

朝鮮汽船出帆廣告

一、釜山出帆
麗水行(急行)毎日 午前十時 午後八時
馬山行(急行)隔日 午前九時 午後一時
木浦行(寄港地)毎日
元山行(急行)月廿四回 午前九時
一日、十日、廿五日 六月二十日 六日
統營島行(毎日) 夜半十二時
九龍浦行
一、木浦出帆
濟州島行
釜山行(寄港地)毎日 毎月 午前九時 午後九時
一、元山出帆
釜山行(急行)十月廿回 夜半 二時

法人登記公告

[illegible]
昭和拾四年四月[illegible]日
京城地方法院 消原出張所

法人登記公告

[illegible]
右昭和拾四年四月貳拾壹日登記
京城地方法院原州支廳

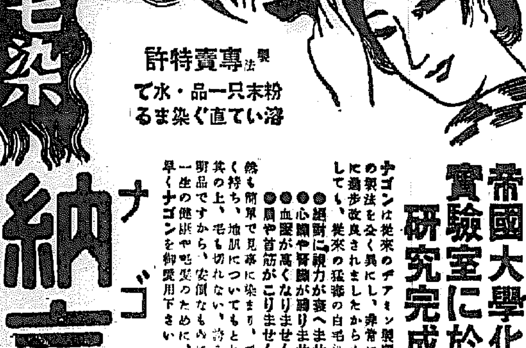

阪神への移出は激減 北支方面は大當り
皮肉な現象に惱む米の仁川

【仁川】仁川港から阪神方面への米の移出は昨今とみに減少し、六月上旬の申込みは前年に比べ十分の一にも過ぎなし一千二百四十三トンといふ哀れの數を見せ回漕業者をして憂慮させたが、中北の申込みは更に一層の減少を示し、朝鮮米百トン、力武八十トン、直野六十トン、丸一五十トン、豐一五十トン、加藤三十七トン、明新三十三トン、合計四百六十トンといふ惨態に等しい有様で、米の仁川を誇つて來た業者はこの状態に至つて全く呆然たるもので吐息さへ出ないといふ狀態である、かくては回漕業者は營業が成り立たなくなるとこれが善後策に頭を痛めてゐるが、かうした阪神方面への激減に引換へ北支方面への輸出は近來急激に增加し前月末の如き一萬トンに及んだが品不足のため輸送困難を來してゐるといふ皮肉さを見せてゐる

慰問袋七十箇 【江華】松海面崇信里貯水利用組合の七十名は第一線の皇軍を慰問のため慰問袋七十箇（七十圓）を作成、同組長徐田在氏（〇）が代表して松海面長に托し獻納方を依頼した

米穀增產協議會
地主を招致、仁川府で開く

【仁川】府では二日午後一時から府の第一會議室に四十六名の地主を招致し、米穀增產に關する協議會を開催したが、六月上旬から中旬までを挿秧の適期とし、なほ株の本數は四本乃至五本、坪當り株數は七十二から八十までを標準とするとともに、更に植付株數の適正を圖るため、施肥又は定規の利用を勵行させ、事前にこれが檢査をなし或は灌漑の準備その他に付ても協議した

十四萬千五百石へ 廣州郡の米增產案

【廣州】郡農業課では米穀增產計畫を樹立し、前五ケ年平均作付面積八萬九千九百七十六反、實收高十三萬三千七百十六石を、今年度の增產計畫を樹立することになつたが、增產目標は現在の百二十町步に加へ毎年五十町步を新規擴張し五年で三百七十町步にせんとするものである

道農會主催 棉作講習會
水原で開く

【水原】道農會主催棉作講習會は一、二の兩日水原郡廳會議室で水原、振威、龍仁、安城、平澤四郡の郡屬及び郡、面技手九十一名を招集して開催、講師は竹内本府技師、小野寺農試西鮮支場長和田、三雄農試技師、渡邊道技師で、一日は栽培法、病虫害驅除豫防指導方針についての講義、二日は實地についての指導をしたが、本年本道の計畫は作付二萬一千町步、二萬一千疋の實收豫定で、昨年度は作付一萬六千町步、一萬三千三百六十疋であつた

▲議政府十九日▲同廿日▲川口十八日▲同

石油も價格協定
六社、一日から實施

【仁川】朝石、小倉、ライジング・サン、テキサス、スタンダード、三菱の六石油會社では今回販賣價格を協定、一日から實施したが、右協定により朝石の南鮮印は從來より小賣五十錢の値上りを見せたに反し、スタンダード松印は約一圓廿錢、小賣九十錢、テキサス紅星印約八十錢、小賣七十錢の各値下りを見せた、右により品質の良否に拘らず、値段は一定されるに至つたので、朝石の南鮮印は將來不利な立場になるものと見られてゐる

移出牛減る

【仁川】五月中仁川港から移出された活牛は僅か十五頭で、仕向地は何れも內地であるが、不振の原因は產地牛の集まりが惡いためで、價格が前年に比べ一頭につき三十圓以上騰貴したので需要地の方でも購入を躊躇するに至つた結果である

甘藷の增產
江華の五年計畫

【江華】郡農會では戰時下の無水アルコール、燃料工業原料確保のため今年度から五ケ年計畫で甘藷の增產に邁進し九日から八日間皇軍將兵に同面した結果である

賽錢を獻金

【水原】八達面梅香町水原神社では去月十日から八日間皇軍將兵に……

山の加平に誇る 豪華林道十二粁
十三日盛大に起工式

【加平】かねて三井物產の一萬圓をはじめ地元の寄附が造林費一萬八千圓補助の手となり、加平郡內下面より下板里に至る十三キロの林道は總費二萬六千圓を以てよく實現の運びになり來る十三日めでたく起工式を行ふことになつたが、同林道は一面の「加平」の中でも一ぎわ林相優れたものと見られてをり、當日は特に道及各用技術指導者の臨席の模樣である

勅語奉戴式

【富平】郡內十九ケ所校の……は一日一齊に、……下し賜つた勅語奉戴式を舉行した

廣州郡繭共販
廿萬圓を豫想

【廣州】郡農會今年の繭共同販賣は三千四百餘枚に達し、養蠶家の熱意的な營業競爭と天候に惠まれた結果、飼育成績は頗る好調で一枚當り平均八貫の收繭を豫想、殘收豫想から約二十萬圓の大金が農家に入るものと見られ期待されてゐるが、共販は京安、民浦里、新長、校坡、板橋、分院等六ケ所で來る六月十二日から廿五日まで實施の豫定

楊州郡は七十萬疋

【議政府】楊州郡內の春蠶掃立同殘期目は左の通りであるが、昨年同期の出繭り豫想高は七十萬疋で……

副議長は孫洪駿氏
開城初府會、全員颯爽ご出席

【開城】總選擧後の初府會は一日午後一時半から開會したが、新舊議員廿五名が參加へ大部分はいづれも初々しき面持ち、新議員はさすがに一名の缺席もなく、先づ宋府尹の挨拶についで副議長の選擧を行つた結果、孫洪駿氏が大多數を以て當選、引續き銓衡委員に左の六氏に決定した

伊勢菊右郎、高德承、朴一鉉、金井米一、崔炯洪、金日永

斯くて一先づ休會、更に第一、第二部特別經濟に關する副議長を選ぶの通り選擧決定、閉會の後全員自動車を連ねて開城神社に參拜、府會の成立を報告した

▲第一部副議長八木右一 ▲第二部副議長朴……

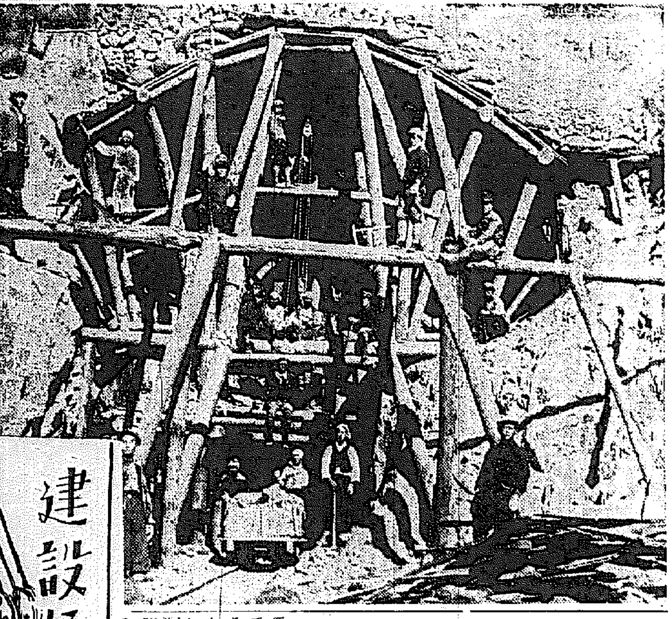

勞働者の天國
"質より量で"勞働力低下の惧れ
新な東洋一、龍岩隧道

十日の朝もまた雪雨だ、新站の鄕宿に一夜を明かした記者は……洗面器の水に薄氷が張つてゐるのには又しても度膽を抜かれた、朝夕涼しく氣候から新站に着いて宿といふ宿がみんな満員札止めなのに、一時どうなることかと面喰つたが漸く發見してこの一室にどこかのシブチヤン（勞働者の親方）と合宿を許されてほつとしたことである

新站は、茂山古茂山間の治度中心であり、又工事現場の中心であるが、往時千二三百人しか無かつた人口も今では急激に增加してざつと四千五百人それに現地へ本格築派を持つてをりまた延社へ通ずる交通の要衝でもある、殷くともこの景氣は一時的な交換景氣では無さうだ、將來やはり茂山古茂山間の重要なポイントを占むるであらう

記者はこゝで初めて間組現場主任の佐貫さんに興味あるいろいろな話を聞いて猫の手でも借りたい北鮮の工事界と今後における勞働力の問題に勞働者の待遇の問題等に就いて大いに考へさせられたことである、

それは先づ從近諸工、鑛業、各種工事の殷盛化に對し紛々徹底する北鮮の人的資源を將來どう調和して行くかの問題である。この前來北した南總督は朱乙でこの北鮮の勞力需給問題に就いて論及し半島人勞働者の質的向上を力說してゐたが、より重要なことは量的な問題だと思ふ、實際、これ迄なんか勞務調整、勞力需給の問題を聽いても門外漢の我々には一向にピンと來なかつたが此處に來て見て初めて深刻なその實狀を知ることが出來たやうな氣がする、北鮮には今あらゆる國策事業が興り將來は更に一段と飛躍的なものがあらうが、さてこれが遂行には金と物があつても人が足りない、現狀ですら約三萬の勞働者を南鮮地方から移入してゐるが將來幾何級數的に增加するであらう、この勞力の需給は果して萬全であるかどうか……單なる杞憂では無ささうである、北鮮における勞力と事業の不均衡は將來益々深化し獨り本府勞監の南鮮勞働者にのみ依存する譯には行かなくなるかも知れない、然らば茲に、國費な鮮人勞力がゐるではないかといふかも知れない、成程、一つの方法ではある而も勞働能力においては數等優れた彼等を無制限に入れて使役するといふことは確によい方法ではあるが、これとても今後滿洲國の建設、殊に諸産業の勃興は必然的に勞力を滋殺して充分な依存は望めないではないか、然らばどうしたら良いか、地場勞力の搾出しか……、ところが咸北は人口僅に九十萬足らず……といふ稀薄ぶり、この中から搾出し得る剩餘勞力がいくらあるか問題である、それに近頃の人間は勞働を忌避し、勞せずして得ようといふかんばしからぬ傾向がある、これらはたしかに勞力源の一原因であり、又實際朝から晩まで汗水流して働かなくとも北鮮では結構に食べて行けるし他にぼろい儲けもある、といつた調子だから仕方がない、だからやつぱり南鮮地方からの移入勞働者を後生大事にして使役しなければならぬといふので餘りぜいたくはいへないことゝなるが、あへて言ふと各業者とも近來勞働者を少し大事にし過ぎる結果勞働者を增長させてその勤勞精神を滅殺させるといふ弊害が無いではない、それが病根となつて勞働者の離合集散は常ならず各工事場を流れ歩いて報酬を天秤にかけて甘い汁を吸つて行くといふことになるのである、勞働力は幾分低下したといふのが眞相であり、これに對しては次第に增加賃金その他諸がかゝりは次第に增加してゐる、記者の調査によると一人當りの平均賃金を一圓十錢とすると南鮮からの移入勞働者の往復旅費及び附帶費（宿舍、醫療費その他）を加算して見ると、一人當り平均一圓七八十錢に當るといふから相當なものである

さて、こゝにも新たに東洋一が生れようとしてゐる、それは、新站（延長二八〇米）間組（延長四二〇米）の兩隧道だ、佐貫さんの案内でこの龍岩隧道を見せて貰つたが、成程聞きしに勝る規模で工事金額は約八十萬圓、既に兩方共開通して今盛んに切り開き上塗り工事をやつてゐるが八月中には竣工する豫定である、斷つておくが東洋一の複線隧道といふのは東洋では之が初めてゞある【寫眞＝龍岩隧道入口トロに乘る勞働者】（咸北支局生）

地主懇談會

【富州】郡農會では去る廿九日午後一時から郡廳會議室に管下大地主を招致の上懇談會を開催し、左の諸事項を諮議した
木稻の改善事項△病蟲害防除△自給肥料の增施△當局の指導施設に對する協力

江華郡松海面 傷チフス發生

【江華】警察署で去る卅日郡内松海面内の三ケ里で腸チフスと赤痢患者等五名を發見、檢便の結果何れも眞性と判明したので直ちに隔離し消毒を行ひ防疫に努めてゐるが、チフス患者は松海面崇信里七八七李鎭男（〇）、同所申……の兩名である

自動車事故增加

【海州】昨十三年度中道管內における自動車事故件數は死亡者三十九名▲負傷者四百七十一名▲物件損害二百九件▲計七百十九件で前年に比べて約一割の增加を見せてゐる

鮑で唸る東海岸
海女さんなんと五百名活躍

【大邱】慶北東海岸は今や鮑の最盛漁期で甘浦をはじめ九龍浦、大甫、江口には早くも本場濟州島の海女が移動し來り海岸至る處で活躍してゐるが今年は鮑の當り年で本場海女二百名の外地元海女二百名、外に陸岸より潛水機廿台が出漁、非常な活況を呈してゐる、例年これ等の水揚高は約六七萬圓と見られてゐるが今年は前年を遙かに凌ぐ相當の收穫が期待されてゐる【寫眞は出動せんとする海女の群】

棉作講習會

【開城】開豐、長湍、坡州、江華四郡聯合の棉作講習會は去月卅日から開城郡會議室で開催中であるが、各郡から農會技手が出席、四郡の生產目標は五百萬斤、耕作面積は四千七百八十八町である

國民登錄講習

【江華】一日から實施の國民登錄申告令の普及徹底を圖るため郡では五、六の兩日に亘り郡會議室に郡內十三ケ面長をはじめ關係官廳、國民登錄係を招き講習會を開催する

府政の秘密を漏洩
海州府會議員に忌はしき事實
謝罪で一先づケリ

【海州】海州府會は去る廿六日から開かれたが、戶別稅賦課に關する査定について一部の委員會の審査を得て再び府議に移したが、其々議員が反對したため不成功に終つたと議論を續けたが、同町自動車商李鳴澤氏をはじめ、多數の議員が府民の誤解に及んだことを議員が探知、問題化して再び府會議員の「秘」問題が論ぜられてゐる折柄、柳氏が今回の行動に對し騷々しい限りであると非難の的となつてゐる

遺憾に堪へぬ
朴副議長談

……同問題に關し第二部會副議長朴氏は語る

愈よちかく起訴
當選者も交る仁川の選擧違反

【仁川】仁川府會議員選擧に際しての選擧違反事件は當選者及び落選者の二名で、何れも檢事の手で取調べ中のところいよいよ起訴されることゝなつたが、當選者は自發的に議員を辭するものと見られてゐるので、次點者が浮かび上るわけである

この問題は單に本人の不名譽ばかりでなく、わが仁川府會の體面上誠に遺憾に堪へません、私と府會副議長の金相憲氏とが、府相調査委員となり中島人側議員一同と共に卅一日夜某所で柳氏と會見、眞相を訊したところ本人も事實の全部を認め謝罪したゝめ我らはそれ以上追及せず次回の府會席上で本人が全議員に謝罪するといふ條件のもとにこれを諒としたわけです

仁川も煉瓦值上げ

【仁川】石炭不足と値上りとは煉瓦工場に多大の支障を與へてゐるが、仁川煉瓦工業組合では六月一日から各等級品とも一個當り四厘の値上げを斷行することゝなつた、即ち從來は良質の無煙炭を使用してゐたものが、今日は到底これが手に入らず、不良炭の使用の已むなき狀態にあり、これがため使用量は著しく增加し、しかも炭價は從前の良質のものより高値であるところから到底今日までの相場で採算が困難となつたわけである、因に値上げによる各種別の値段は左の通り

上燒一等品二錢▲同上二等品二錢七厘▲同上三等品二錢八厘▲同上等外品二錢六厘▲紅色二錢▲並燒一等品二錢八厘▲同上二等品二錢四厘▲同上三等品二錢三厘（但し小賣値段は各種とも二厘增）

これは犬專門

【仁川】府內花房町二ノ九許九嶽（〇）は府內花房町大鯨會仁川支部の劇團を惡用、セパードの訓練をしてやると稱して料金を得て預かつてはこれを賣却、代金を着服してゐたが、その被害は百餘頭千圓以上に上つてをり、仁川警察署では事實を探知目下留置取調べ中

面長會議

【江華】郡では來る十五日午前九時から郡會議室で面長會議を開催する

百圓寄附

【江華】松海面崇信里貝洪甲氏（〇）は事變發生以來數回の獻金をしてゐるが、更に一日面長黃甲周氏を訪れ防空施設用獻金として百圓寄附を申込み關係者を感激させた

乘馬大會

【仁川】愛馬會では來る四日午後一時から仁川府町競馬場で第一回乘馬大會を開催するが、參加者は仁川在住者のみ、なほ申込みは山手町二丁目鄭繁氏方、會費は二圓

人の動き

▲川村純男氏（江華郡屬）新任挨拶のため一日本社江華支局來訪 ▲辛元圓氏（江華郡囑託）同上 ▲黃帖大氏（江華產業組合理事）內地視察を終へ一日歸任 ▲谷隊太三氏（江華警察署長）署長會議を終へて一日歸任 ▲碧東鎭氏（島浪浦金組理事）着任挨拶のため一日本社江華支局來訪

シネマと演藝

喜館【仁川】二日から三日間（晝夜三回、午前十一時から上映）▲松竹大船映畫 荒田正男原作、淸水宏監督「御機嫌は高射」夏川大二郎、高峰三枝子、坪内美子、近衛敏明、大山健二共演▲萬國商事提供米國映畫 レオナルド・ピキンス監督、フランク・ロク音樂「踊るジャンズ」バディ・ロージャース、ドロシイ・ラング主演▲松竹京都映畫 貝司山治原作、八尋不二脚色、秋山耕作監督「玄海の虎」海江田譲二、北見禮子主演、柳咲子、堀正夫、本郷秀雄助演▲大日本相撲協會提供「夏場所大相撲實況」七、八、九日目勝負上映▲各社ニユース映畫

愛館【仁川】二、三兩日間（晝夜三回、午前十一時から上映）▲メトロ映畫 リチヤード・ソープ監督「ターザンの逆襲」ワイズミユラー主演、モーリン・オサリヴアン助演▲日活京都映畫「鴛鴦やくざ」尾上菊太郎主演▲メトロ映畫「ターザンの復讐」ジョニー・ワイズ・ミユラー主演▲大朝、パテー、世界ニユース

東寶映畫劇場【仁川】二日から四日まで（晝夜三回、午前十一時から上映）▲東寶東京映畫 海軍省後援、上海海軍特別陸戰隊出動、海軍軍事普及部指導、澤村勉脚色、熊谷久虎演出「上海陸戰隊」大日方傳主演、佐伯秀男、月田一郎、北澤彪、佐山亮、丸山定夫、原節子、櫻澄枝、音羽久米子、英百合子共演▲RKO映畫「假面の人」ジヨージ・オブライエン主演▲ユニヴアーサル映畫 デビツド・ハワード監督「キャメラの馬鹿」ユニヴアーサル專屬カメラマン總出演

株式會社 間組
咸北線改良工事
金佩 下村博重
新站 佐貫謙一
撿坪 芹澤浩三

羅南火曜會

初瀨座

咸北種苗組合

木田良太郎 咸北羅南

羅南郵便局

咸北土木建築協會 會長 杉野政吉

金融組合聯合會 咸鏡北道支部長 長濱能得

咸北石炭鑛業會 會長 清水奬 理事 岩男俊房

羅南邑長 山田增市

咸北羅南 山本和太郎 山本醫院

北鮮京日案内

京日案内

雇入　醫師　女事　裁斷　看護　看護　齒科　合宿　寄宿　鑛山　看護　金融　電話　雜件　熊本　タイ　讓店

特別案内
內線電工募集 新興電業社
女子事務員募集 日本火災保險株式會社
高等住宅地分讓 室六郎
洋裁生徒募集 女學院
女事務員募集

全北井邑の發展對策

認識を更に深め 好條件を活かせ

さて計畫立案の觀點は

全北の西北部、定州、金溝、扶安、金堤の四郡が全州府を中心にして發展を續けてゐると同樣に、西南部の井邑、扶安、高敞、淳昌の四郡は井州邑を中心に飛躍に次ぐに飛躍を續けて來た而して諸般都市の發展史を繙いて見るに人工を加へずして自然に發展した例は一つもない、好條件があればある程それを活かすべく勞力研究を續けて行つてこそはじめて偉大な發展を遂げて來たのである、然らば現在井州は如何なる觀點からその發展策を講じ如何なる計畫を樹立實行すべきか？第一の計畫立案の觀點についていへば井州邑は飽までも全北西南四郡の中心都市たる事を深く認識すべきである。產業においても交通においても文化においても凡ての點において西南部の中心都市である事を認識すべきである、かゝる觀點から見る時、井州として計畫すべき事項は澤山あらうが現在可及的速かに主力を注ぎ是が非でも實現を圖るべきものとしては教育方面には高等女學校、產業方面には無水酒精工場、衛生方面には道立醫院等其他の新設が要望されて

我等の生命事

井邑邑長 山本庫一氏

は西南四郡の中心地たる井州邑に設置しなければならぬ當面緊急を要する課題である

井邑發展に關し當面の問題として主なる事項を三四述べ度と思ふ、吾が井邑の發展は近來その見るべきものあるためそれに附隨して必然的に生ずる人口增加は勿論生產機構の擴張、交通機關の延長又は新設、國民保健の徹底、教育部門の增設又は延長、市區改正、交易機關たる市場の改設增築等これ實に吾が井州に取つて實現に當り派生的に生ずる各部門緊急の急務であると思ふ、これが實現と不斷又は要望は日ましに昂まる今の官民一體となつて問題の具體化のため努力したいのである、吾が井州は高敞、淳昌、扶安、長城郡の中心地であり產業交通あらゆる點に利便であるに鑑み女學校問題の如き郡井總道問題の如き道立醫院問題の如き皆各郡部一般民と協力したいと思ふ、農學校は多年の宿望により昇格するに至つたが同時に反し學級不足のため入學志望者をほんの僅かしか收容出來ぬ狀態であつた、この點から學級增加を要望したい、驛前道路擴張は井州發展の關門道路であるに反し施設の不備は言をまつもなき狀態にあり無水酒精工場誘致、總檢工場設置、魚菜市場問題の如き全く井邑又は隣接各郡の發展途上における緊急問題といふべきである

理想に非ず

西村英三氏（熊本農場井邑出張所長）井邑農學校の學級增加は現實の要求で無水酒精工場は國策遂行上重大關心事でなければならぬ道立醫院問題は地元各位が論議され或は實際運動までであつたやうであるが國民體位の向上が喧しく叫ばれてゐるときこれが早急實現を切望してやまない

同慶の至り

扶安郡守 林憲永氏

貴支局が西南部地方發展のため特殊施設を經行するは同慶に堪へない井邑は西南部の中心地にして交通產業、文化、其他に於て非常に惠まれてゐる、女學校、道立醫院、無水酒精工場誘致運動は國策的觀點の意味に於ても地方發展の見地から見ても實際を要すると同時に一日も早く實現するなどを要望する

當然の施設

咸炳舜氏

井邑生命保險界の隱將咸炳舜氏は名實の如く斷然群を拔き一年內募集契約高百二十萬圓の膨大な成績を擧げ大正生命井邑出張所をして盤石の如き基礎を築き上げ一方天賦の黃田金鑛、光陽の具金鑛、金堤の白岡金鑛其他十數個所の金鑛主を兼ね更に濟州島に五十餘萬坪の土地を買收し年產三十四萬貫の甘藷栽培をなし濟州島の無水酒精工場に原料を供給すべく目論んでゐる關係から今度井邑の西南四郡民が井邑に無水酒精工場誘致問題を携へ積極的な活動を展開するに際り左の如く語つた

◇……◇

非常時局に際し物動計畫が全面的な問題として登場する今日無水酒精生產獎勵はガソリン節約の意味に於て國策遂行上最も便宜を得た方便であると同時に四部發展上至大な影響を及ぼすものである

努力が解決

姜昊允氏

井邑醫療界の第一人者である姜昊允氏は大正十三年京城セブランスを卒へ內地で多年耳鼻咽喉科を專攻、それより金堤公醫としてその名聲高く數年前來現在の姜井醫院を開設、門前市をなす患者のため寧日の暇ない狀態であるが、邑政或は井邑發展のため常に努力、今般銃行する發展策には雙手を擧げて賛意を表し「私は我田引水の方針を捨てゝ大局的見地より邁進したい、地元民の道立醫院誘致運動は必然的であり無水精工場女學校問題も地方發展の點から井邑としては是非一日も早く實現したい當面の課題である」

に吾々地元民の意志を國家的見地からみて諒とされてゐるのであるが、今後は出來得る限り速かにこれら施設の實現に邁進したいと思つてゐる

◇……◇

道立醫院設置については從來の私設醫院だけでは到底所謂國民體位の向上を計ることが困難なことは人口と醫師數の對比からみても一目瞭然であり、むしろその數字は目を掩ひたい位のものである、つぎに高等女學校設置については最近初等教育が畫期的に普及就學兒童の增加してゐる點と朝鮮には女子教育が特異的な條件によつて要求されてゐる事實からみて最も必要なことである、まして全北西南部特殊事情から考へて女子教育の機關にそれが設置されてゐないことは痛恨さるべきで井州に設置されることの一日も早きを地方民は望んでゐる

◇……◇

農業學校の增加要望は單なる理想ではない、生產力擴充の叫ばれてゐる今日最少限度の要望である、最後に無水精工場については、ガソリン不足の今日木炭車使用より結局酒精混入のガソリン使用が合理的である點から國策の遂行に直接井州地方が參加することになるわけだが、交通の要衝たるこの地方における甘藷生產能力は優に酒精原料にあつて餘りあり、かつ井州は工場設置の基本條件たる、水利、土地など凡ゆる好條件を備へてゐるといふべきである

尊きは總力

殷熙相氏

井邑で女學校、道立醫院、無水酒精工場誘致及農業學校學級增加の運動は獨り地元のみならず利害關係ある隣接各部の諸賢も步調を一致して實現を期せねばならぬ問題と思ふ

無水酒精工場の誘致條件は完備

時局下、早急實現へ

無水アルコホルはガソリンの代用品であり國家非常時局に際し東亞新建設上血一滴と比較すべき最も重要な必需品であることは今更いふまでもない、本道當局に於ても之が必要性を痛感してその原料たる甘藷の大增產に着手、目下着々成績をあげてゐる、十四年度本道における植付面積は二千町歩で每年九百町歩を增加し現在平均反當百七十貫を二百五十貫にまで引き上げんとしてをり、又五千町歩迄植付面積を擴張する餘裕があるので栽培法を改良すれば五、六百貫は無難であるとの理論のもとに積極的に獎勵してゐるが西南部扶安、井邑、高敞、淳昌四部に於ける植付面積は本道植付總面積の約半分を占め即ち本道二千町歩に對し扶安郡は三百七十六町、淳昌二百六十町、高敞二百三十六町、井邑二百八十四町合計九百五十六町といふ數字を示してゐる、かゝる多量の無水アルコホル原料たる甘藷生產地西南部の要衝井州邑に工場を誘致することは國策的見地からも地方發展の見地から見ても最も適切なことである、又工場設置の附隨條件である水も一日十萬石出るのであるからまづ誘致條件は上乘といふべくこれが早急實現は一般の輿論となつてゐる

目的へ邁進

朴明奎氏

女學校を設置せよ！　無水酒精工場を誘致せよ！　道立醫院を設置せよ！　これは井邑發展各部民の多年の宿望であり、スローガンだ、吾が井邑は山高く水麗しき古蹟滿々たる天惠的の地を占めてをり隣接各部の男子中小實業學校の分布狀態から見ても將又時局に鑑み男子の大陸進出が要求されそれが現實化される時に當りて銃後家庭報國の充實を圖る上にも女子中等教育機關の設置は當面の緊急事であると思ふ、而して一國家の興隆衰退は其の國民の保健如何によつて決定づけられるのであるから道立醫院設置を要望するのは當然のこと、近代的施設の工場を誘致するといふことも井邑發展上から見て且つ國策順應の意味からも將又時局の思想善導の意味からも重大な課題である

『凡て現實の要求』

井邑自動車會社長 殷塤氏談

交通界に身を投じて以來十數年、全北交通界の覇者である氏はいまや一地方の健たるに甘んぜずに全羅北道的な存在となりつゝあるが、一方氏の地方開發文化に對する熱情は實に深いものがある

井州邑は全北道の西南部に位置して交通の要衝であり全北のみならず隣接全南東北部の各部を包含した交通文化圏の中心となつてゐることは厳然たる事實である、而して井州邑としてはこれらの地方の中心都市として發展すべき運命に置かれてゐるがこれについて氏は次の通り抱負を語るのだ

◇……◇

全北道は全州を中心とするブロック、群山中心のそれ、いま一つは井州邑を中心とするブロックに分れて發展しつゝあることは既定の事實であり、大局的にみて今後も必然的な動向であるのだ、然るに井州は全州、群山に比べて凡ゆる施設が著しく劣つてゐる、これに對して地元ではこれまで道立醫院、高等女學校、無水酒精工場の誘致及び井邑農業學校の學級增加をしばしば要望し當局におかれてもすで

まづ女學校の設置

今や現實の喫緊問題 熱望する西南四郡民

朝鮮における教育機關は單に文目聰明と見ることは出來ないが十人學者のみを意味するものではなくより根本的にいへば內鮮一體に寄與せんとするものである、半島の日本化といふ事が叫ばれてゐるがこれは何よりも教育問題の解決に出發點を置くべきものである、翻つて本道における教育普及の狀態を見るに初等學校關係は現に年次計畫を以つて着々擴充を目指してをり、又男子中等學校も相當數に上つてゐるので問題の要はないが銃後を守る中堅女子を養成する女學校はどうであらうか、群山、裡里、全州と西北地方は充分に惠まれてゐるが井州中心の西南四郡には一校も存在しないのである、何故存在しないかといへば存在の必要が、力説され認識されなかつたからであつて、十四年三月の四郡における各初等學校の卒業生數を調査して見るに淳昌四百二名、井邑一九二名、高敞五六名、扶安六二名合計三百五十二名あり、且つ現在四郡の在籍女子兒童數は淳昌五五五名、井邑一、八八八名、高敞八五八名、扶安七八五名合計四〇八六名であるから平均一學年女子兒童數は（初等六年制と見て）六六四名といふことになるわけである、無論これ全部女學入學志願者と見ることは出來ないが十人に一人の志願者があると見ても既に六十六名强の一學年の女學生が出來上る計算になる、政治的な見方をすれば內鮮一體の教育方針上、右の數字から女學校新設は最早や計畫や理想ではなく當面題かな解決せねばならない現實の問題なのである、今詳しい統計を待ち合せないが西南四郡から或は群山、裡里、全北高女へ或は京城高女へと相當多くの子弟が觀許を離れて寄宿生活を續け乍ら勉學してゐる、家庭的、經濟的事情から觀許に殘つて學ぶに道なき悲しみをなめつゝある子弟はどのくらゐあらうか想像されるのである、則ち、斯の通り必要缺くべからざる女學校

醫師一人に二萬人

何處にも見られぬ悲慘な統計

道立醫院新設が急務

さて農村、都市を問はず國家の柱礎たる國民保健を擔當する醫療機關はどうか、最近における我が西南四部の現狀を見るに醫師數に於て井邑八、扶安五、高敞三、金堤淳昌十名で西南四部を通じて醫師が二十一名、醫生が三十五名である、西南四部の人口は井邑十七萬二百六十九名、扶安九萬五千五百九十八名、高敞十二萬一千五百四十八名金堤淳昌一郡十一萬五千名合計五十萬二千五百十五名であるから醫師一人が二萬三千九百二十九名、醫師醫生合せては一人一萬四千三百五十六名を受持たねばならぬ現狀である、斯くの如き悲慘な統計は何處にも存在し得ないのであつて一全州にさへも劣る貧弱な狀況である、かゝる貧弱な醫療機關でどうして銃後國民の體位向上が圖られようか、生業に致命に政治に文化に軍事に其他各般に亘る總努力を以て進まねばならぬこの非常時局下において國民體位の向上は總てを決定する鍵でなければならぬ、群山、裡里、金堤、全州、南原等は充分な醫療機關を持つてゐるに拘らず西南部には何一つ本格的な醫療機關がないので井邑に道立醫院を新設せよといふ聲こゝから起るのである、前德生調長時代にも道立井邑病院の設立運動があり當局に於て其の趣旨には賛意を表したこともあつたが結局金の問題で一時中止のやむなきに至つた、勿論すべてを當局に依賴してはいけない、地方民の物心兩面の努力如何が問題であらう、要は地方民の總大な熱誠にある、銃後國民の體位向上を圖り文化民としての興盛に浴せしめる事は至急の問題でなければならぬ

官民融合一體！

銃後の責務遂行へ 張切る朱井邑郡守

道內の雄郡たる井邑は元井邑、古阜、泰仁の三ケ郡を併合し行政區劃變更に依り現在の井邑郡となりたるものにして耕地面積二萬六千六百町歩を占め人口十七萬を有し東津平野の流域に位し水利に便なるのみならず地味肥沃にして農業に最も適し農產物の產額千二百二十六萬圓を算し工產品其の他四十二萬餘圓を產す、殊に支那事變發生以來國民精神總動員運動は一般に徹底し農村振興運動に一層の拍車を加へ銃後機構は勿論官民一致協力郡勢下の生業報國に邁進し各種產業は愈々改良進展しつゝあるは郡家の爲誠に慶賀に堪へざる所にして今後尙一層一致官民融合一體となり益々非常時の生業に銃後の責務を全ふし以て長期建設報國の目的達成を期せむとす

斯うて年と共に發展の道程にありて多年懸案なりし井邑農業學校は當局の認むる處となり本年三月二日附を以て就學の運びとなり總督施綱の一たる教育振作の實現を見たるは是偏に當局並に關係諸賢の絕大なる御配慮の賜ひにして衷心より感謝の意を表する次第なり、右の如く中等教育機關として甲種農業學校あり、然るに本郡は本道の東南の中央に位し金堤、扶安、高敞、淳昌の諸郡と隣接して居る關係上女學校の位置として最も適當なるにも不拘女子中等教育機關として何等の設置なきは甚だ片手落ちの感あり、特に現在朝鮮における婚期を有する青年男女に新鮮思想の醱酵あるは憂ふべきことにして現時の如く國民精神總動員並に農村振興運動の叫ばるゝ折柄家庭における主婦の動向は頗る重大にして良妻賢母の養成は最も急務なるを以て當局に官民の格別なる御配慮により至急實現せられしむことを切望する次第なり

現時朝鮮に於ける施政方針の一として農工併進の重要性に鑑み本郡は土地柄各種工業地帶として工場設置に最も適したるものと謂ふべく殊に現在當局の方針に依り甘藷增產計畫あり十四年度作付豫定面積は井邑、淳昌、高敞、扶安、金堤の隣郡を合せて千二百町歩反當百七十七貫甘藷產出額二百十貫を產し將來本郡管內のみにても五ケ年計畫終了年たる昭和十八年度は八百五十町歩反當三百貫甘藷算出額二百五十萬貫を算し無水アルコール其の他工業原料用として工場設置は土地、用水、勞銀、輸送其の他各方面より見ても最好適地と謂ふべく尙棉絲工場等設置も亦甚だ有望にして當局並に企業者の深き御考慮を熱望する次第なり

本郡井州邑は斯の如く各方面より見るも全く主要都邑たるの自他共に認めらるゝ處なるも醫療機關は甚だ貧弱にして個人經營に係る不完全なる醫院あるのみにして人口逐年增加し重病患者に對する手當等は光州醫院或は全南光州等の道立醫院に入院せしめつゝある狀態にして急性患者は遂に醫師なき爲人生の悲慘事を往々にして實見することは實に忍びざるところにして道內要所たる當井州邑に至急道立醫院設置實現を期するは本郡民は勿論隣部民等しく認むるものなり

當面の緊急事

八木國治氏談（商工會長）

井邑に當面の緊要課題は一般郡民竝有志各位の不斷の要望であつた女學校設置、工場誘致、道立醫院設置等である、これら井邑發展に心を碎いてゐる商工會では機會ある度に種々な形式で此の問題を懇願或は自主的な活動を展開して來たが何時も一時的挫折を來したのであつた女子教育の必要性は數言を要しないが同時に國民體位向上の急務でこの道立醫院の設置も刻下の急務でこの問題の深刻化も遂ひ得ないかと思ふ、尙國策として無水酒精の原料生產に大量となつてゐる現狀に於て水質其の他の地質的見地から無水酒精工場誘致運動の積極化を望むや切である

井邑寫眞館

各官公署　各會社　各中小學校　御用達

遠近不拘　出張無料

京城日報井邑支局寫眞班

の性質に鑑み一層の必要性を感ずると同時に生產部門の貧弱な西南各部の中心地井邑に於て金融の圓滑、勞働力需要、生產能率の擴充などあらゆる觀點からして時局の課題である

私も叫びたい

李敦漢氏

井邑郡十七萬民が切に要望する所の女學校問題、工場誘致問題、道立醫院設置問題に對し愚見を述べるとは寧ろ僭越だが、所見を述べる

◇……◇

我が井州は全北行政的中心地區であるがそれに相當するだけの文化的各部門施設は整はず一般郡民の願計は著しく滅殺されてゐる現狀である、ゆゑに西南兩部發展の中心地たる井邑に女學校を新設し、無水アルコール工場を誘致し道立醫院を設置して發展の原動力たらしめたいと叫ぶ次第である

基礎の確立

松島渉氏

井邑が中心となつて女學校、道立醫院、無水精工場誘致問題を提げて輿論を喚起し其の實現を期する事は國策又は地方國民の見地より最も適切な事である、然し國家の基礎たる市民の生活能力向上が最も緊急でその方法は多いが國策に順應し廢物を利用して低級者の家庭工業化もその一つの方法であらう

雙手賛成だ

岩崎澄江氏（前朝鮮支店長）

私は井邑に來てまだ一ケ月餘りで何等井邑に對する認識を持たないが要は地理、交通產業方面に於て全北西南部の中心地であることを確認した、地方諸氏多年の懇案である女學校、道立醫院、無水酒精工場を誘致には全力を傾注すべきで私も雙手を擧げて賛成すると同時に官民一丸となりこれが實現に邁進したい

贅言は不要

朴錦孝氏談

女學校、道立醫院、無水酒精工場の出現を期するは井邑發展上は勿論隣接各部發展上焦眉の急務で、井邑郡民を一致協力と最善を盡さなければならないのである、時代の要求は小學校の擴充女學校の必要性を痛感してゐる、尙に醫療問題についていへば現在の施設では到底銃後國民の保健を保護し難い、無水酒精工場は時局

擧つて起て

郭命圭氏

井邑は交通中心地で隣接各部の商勢物產を吞吐し邑勢は益々發展此時にあたり現在に滿足せず更に次の探求な緊急問題の實現に邁進すべきである▲逐年增加する女生徒の入學

見よ九對一の慘狀

物凄い井邑農校の入學地獄

救ふ道は一つ、學級の增加だ

國家非常時に際會、物心總動員運動の活潑な展開を要望される今日興亞成業の旗幟をかかげて邁往邁進すべき人的資源の培養こそ銃後我等の當然履行すべき重大任務である、さて井邑農學校の入學志願者を見ると左の通りで如何に有爲の少年が入學難に泣かされてゐるか、人的資源擴充の上から學級增加運動の活潑な展開を望む一般のこゑは漸次高まつてゐる

	志願者	入學許可者
十一年度	三八〇	五五
十二年度	四一二	五五
十三年度	四一八	五五
十四年度	四五七	五五

憂ふべき現狀

海北校長語る

井邑に於ける永年の宿案であつた農學校昇格も愈々實現したるは各方面の甚大な御同情に依るものなり、されも本校に於ける每年の入學志願者狀況を見るに八倍乃至九倍といふ悲慘な狀態である故に收容率を高めない限り入學難によつて純眞な少年の悲劇や發し得られるのである、故に人的資源補充の見地からも學級增加を切望すると同時に少年達の燃ゆる希望を完了させるべき教育的施設を願ふ、次に井邑の問題として頗る深刻に論議されるのが高等女學校問題である、女子教育の見地から見て女子教育分布狀態から見て此の井邑に設置されるのが適當であると思ふ、無論設置されるとすれば內鮮共學の高等女學校たらしめたい

一致協力だ

金鍾喆氏

國家大策の見地から我等は大陸に進出し或は銃後に於ても國民保健と銃後の護りを固めねばならぬがまづ道立醫院、女學校、無水酒精工場を全北道の西南部であり交通の中心地の井邑に設置して緊要な無水酒精工場設置▲時局下の國策に應じ道立醫院には設備がしないので道立醫院の存在の不完全な醫療機關を緩和するため女學校設置▲現在の不完全な

設置して銃後の責任を果さなければならない、目的達成には無論だけではいけない、利害關係ある各郡民は一致協力して邁進する事を願ふ

文房具　運動用品　新聞雜誌　化粧品　卸小賣　全北井州邑　日進堂

期成會組織へ

井手尾彥末氏（稅務署長）

井邑は地理的交通的西南部の中心で女學校、工場、道立醫院、銀行等の實現に對する剩餘條件も各般に亘り非常に惠まれてゐるのに今日まだ其の實現を見ざるは甚だ遺憾である官民各部の一丸となり現任以上の熱誠を以つて井邑發展策を建議する期成會を主體とし分科的に地方發展に對する恒久的期成會を組織し其の目的達成のため邁進しなければならぬ

井州邑　東亞齒科醫院　院長殷仲基

一石二鳥案

赤木峰太郎氏

如何なることも國策線を脫してはいけない、かゝるが故に女學校、無水酒精工場道立醫院設置等は國策にも順應してゐるのみならず地方發展上からも一石二鳥の策であるから雙手を擧げて賛成し出來得る限り目的達成爲め最善の努力を拂ひたい

御宴會に　御社交に

朝鮮料理　漢陽館（井州邑）

目的は同じ

金錦東氏

一個人は社會組織の分子で其の利害關係に於ても社會國家と同一である、故に只今西南部諸郡民が熱望してゐる女學校、道立醫院、無水酒精工場誘致問題は如何なる階級を問はず同一目的達成のために一致協力、奮鬪しなければならぬ

井邑藝妓組合　妓生一同

邑會議員 金璐逑 井州邑

朴興奎 井州邑

崔在成 井州邑

趙東奎 井州邑

朴碩奎 井州邑

李喜灐 梨坪

吳仁植 新泰仁

三上吉隆 京城

鵜飼濂造 井州邑

古阜水利組合 古阜

井邑釀造株式會社 井州邑

全北古阜 甘柿 林檎 綠鄕園 殷安基

全北トラツク運送株式會社 井邑出張所 井州邑

湖南藥業株式會社 井州邑

井邑合同運送株式會社 井州邑

井邑麵子株式會社 井州邑

殖產銀行井邑支店

井邑金融組合　楚城金融組合　西部金融組合

井邑郡

新泰仁面長 鄭承模
泰仁面長 林暢周
古阜面長 殷成說
淨雨面長 許鍾
所聲面長 李元馨
梨坪面長 金元載
甘谷面長 金鍾善
笠岩面長 金鳳權
北面長 李寶
瓮東面長 殷淨同
德川面長 朴炳旋
永元面長 殷玟燁
內藏面長 安載琮
七寶面長 金東柱
山外面長 宋主樊
山內面長 劉載喆

井邑郡各初等學校職員一同

邑會議員 李潤燮　韓璦教 井州邑

山城德一　松本文彥 井州邑

車敬三　韓贊日 井州邑

東拓禾湖農場 禾湖里

永元水利組合 古阜

宋士弘　金榮熙 井州邑

殷南燮　金學成 井州邑

合資會社 平田商店 井州邑

井邑產業組合 井州邑

井邑郵便所 井州邑

井邑部各金融組合　扶安部各金融組合　高敞部各金融組合

井邑中華商會 井州邑

桐野矢七 斗升金山

朝鮮料理 井一館 井州邑

大和旅館 井州邑

三共商會 井州邑

朝鮮料理 壽芳園 朴長吉

洪鍾根 井州邑　富田博俊 新泰仁

聖旨を奉體して 愛國團體を結成
全鮮學生起つ

去月二十二日宮城前で厳かに行はれた御親閲十五周年記念御親閲式に参列の光榮を荷つた半島代表の青少年學徒に優渥な勅語を賜り、重なる光榮に感激に打たれてゐるが、御親閲式に参列した城大學生をはじめ京城府内の各專門學校學生達は晴れの重責を果して歸城するや感激の赤誠を捧げる學生が自發的に相集り朝鮮愛國學生聯盟（假稱）を結成し、右機關を通じ學生相互の力によつて氣節と廉恥を重んずる質實剛健な學生を鍛成し、興亞の萬一に副ひ奉る覺悟を披瀝、各方面に多大の感激を與へてゐるが、結成式は近日中に擧行される模様である、在城各大學、專門學校學生の手で打上げられた愛國運動の狼火は全鮮の各專門、中學校に燎原の火の如くメラ〳〵と擴がり、來る七月七日の興亞記念日を迎へ、こゝに全鮮の青少年學徒が打つて一丸となり、全鮮學生愛國聯盟を結成、聖旨に應へ奉らん意氣に燃えてゐる、優渥なる勅語を奉じて興亞建設の尖兵として起ち上つた半島學生達は聯盟結成後は教育勅語と同時に聖旨を奉戴し學生の手によつて個人主義に胚胎する弊風を學園から一掃することになつた

☆　☆　☆

日本は自己の必要を欲するだけ
萬博日本デーで 堀内大使挨拶

【ニューヨーク一日同盟】ニューヨーク萬國博覧會日本デーの催しはいよ〳〵二日から蓋明けされるがその記念晩餐會が各方面人士一千五百名（内日本人三百名）出席のもとにウオールドルフ・アストリアホテルの歌間で一日午後八時から開催され、日本側が主催した晩餐會は支那事變始まつて以來ニューヨークでは他に例のない盛況であつた、席上堀内駐米大使は挨拶をかねて左の如き一場の演説を行つた

現在日本が東亞におけるアメリカの商權を抑止せんとしてゐるとの危惧が抱かれてゐる傾であるがかゝる疑念が如何に根據なきものであるかは遠からずして判明するものと信ずる、支那における商業門戸は依然として開放されてゐる、而して日本側に關する限りに於ては近い將來必ずや國際通商との間に門戸が開放されるであらうと思ふ、日本の唯一の目標は世界の自由の部分に恒久的の安定を確保し、國際關係をして秩序あらしめ發展せしむるにある、然もこの目的を達するに於ては日米關係が延いては東洋の安全とアメリカとの貿易は必ず新たなる繁榮と水準を高めるに相違ない（寫眞は堀内大使）

雨待つ慶南
棉作の被害は大か

【釜山電話】例年旱害に惱まされ勝ちな慶南は今年も昭和四年以來十年振りのひどい旱害で特に棉花の被害甚だしく苗代田は人工灌漑で漸く生育せしめてゐるがこのまゝ降雨なしに進めばアト一切に追つた田植は總督の地方が多く遲延勝ちで、雨さへ降ればその機を逃さず即座に植付の出來るやう一切の準備を整備してゐる

國民登錄打合せ 京城府徹底期す

京城府では、國民登錄に對する府民認識が徹底せず、申告成績は至つて悪いので來る十日過ぎごろ府内各種團體工場の要申告者を招致して、國民登錄打合會を開催することになつた

火を恐れよ
これからが危険

初夏の五月に入つてからの京城府内の火災は僅かに十五件、損害六千六百卅二圓で、昨年同期の卅三回、七萬九千百四十七圓に比して激減した好現象を呈してゐる、これから夏季は火氣に遠ざかる季節であるため、防火觀念の弛らいだ隙に意外の大火に見舞はれるものだと消防署では一般家庭に注意を喚起してゐる

郵貯の出入高

最近一ケ月間の調査による鮮内地方別郵便貯金の預入及び拂戻高は各地方を通じて總額七十三萬九千六百四十三圓の純增加を示してゐる

△京城地方では預入が四百五十九萬九千五百六十一圓拂戻が四百卅三萬六千七百八十圓で差引廿六萬二千七百八十一圓の增

△釜山地方では預金が四百八十一萬五千二百四十圓拂戻が四百卅二萬九千五百六十一圓で差引四十八萬五千六百七十九圓の增

△元山地方では預金が三百四十一萬六千七百七十七圓で拂戻が三百六十一萬七千四百六十六圓、差引廿萬七百八十九圓の減

△平壤地方では預入が三百九十九萬六千五百五十二圓で拂戻が三百八十萬四千五百八十圓、差引十九萬一千九百七十二圓の增である

鐵路校の勇士慰問

京城鐵路小學校では六月二日午後一時半から陸軍病院へ入院中の白衣の勇士山田曹長以下〇〇名を招待し傷病兵慰問學藝會を開催で舞踊可愛らしい唱歌、舞踊、リズム遊戲、太平洋行進曲、海洋行進曲等は特に白衣の勇士をよろこばし午後三時半盛會裡に終了した（カツト＝可愛い慰問ぶり）

各港船舶出入狀況

朝鮮沿岸各港における最近一ケ月間の船舶出入狀況は七百卅八隻で總噸數八十三萬九千二百八十噸、前年同期にくらべ船數では百七十八隻、噸數では三萬七千八百四噸の增加である

舞踊で勇士を慰問

不二越鋼材工業所（高井夫人主宰）では來る十一日京城陸軍病院を訪れ新舞踊舞踊會を催して勇士を慰めることになり朝鮮舞踊研究會でも一行に加盟し出演を提供する

廢品集めの四兒童

京城鐵道小學校五年生某君（一二）同李哉大君（一二）同朴某君（一二）の四名は一日の愛國日を機會に學校から歸つてから府内孝子町一內部町方面を訪問し廢品を集めて、これを賣却した代金二圓八十錢を同日午後四時本社に慰問金として差出した

パタ〳〵ソ聯機が墜落
ノモンハン戰闘 滿人の目擊談

【ハイラル二日發同盟】去る二十八日ノモンハン國境において行はれた日滿軍の大空中戰を當日偶々戰場附近を通行して敵機四十二機擊墜の壯絶極まりなき空中戰を目擊した滿人毛皮商張徐昌（三〇）は從者一名を伴ひ、二日朝無事にハイラルに歸着したが當時の模樣について左の如く語つた

私が ノモンハン方面へ毛皮を探しに行つた二十日頃仕事を終り歸り支度を始めた所、ソ聯飛行機が來たといふので恐ろしくなつてノモンハン南方の蒙古人包に隱れ時機を待つてゐた、恰度二十八日午前九時から十時頃、外蒙方面からソ聯飛行機部隊が飛んで來た、こちらは日の丸のついた日本機が十二台飛んでゐる、暫くは何もなかつたのでホッとしてゐるとハイラル方面から日の丸の飛行機四、五機が蠅のやうな勢ひで飛んで來てソ聯機の編隊にぶつかつたと思つた途端、ソ聯機の五台は一齊に火焔を吐いて落ちて行つた、私は初めて見る空中戰が案外呆氣ないもんだと思つてゐた、晝過ぎになるとボイル湖方面から敵機は約百台もあらうと思はれる飛行機が眞つ暗に空を蔽ひ、その響きは耳を聾するばかり、私は肝を潰して身を慄はせてゐたが、しばらく見上げるとこのソ聯機の大群はノモンハン附近の部落を蔽ひ私の前を飛んで蒙古包内に深く入り込んでしまつた

その 時遥か北の方から日本機がソ聯機とは比較にならぬ小勢で恐しい速度を以て飛來し、外蒙機の大集團に向つて一直線に突つ込んだ、私は恐しさに息をつめて見上げると、彼我入り亂れたと思つた瞬間どちらか判らないが五台の飛行機が墜落し更に十台が火を吐きながら壯烈しい勢ひで地上に墜ちて行つた、空中ではなほも日本機とソ聯機が相當り相搏ち縦横逆轉に秘術を盡して互に渡り合つてゐる、そのうち日の丸のついた日本機がさつと舞ひ上つて上から機關銃を射ち始めた、ソ聯機も執拗に之に喰ひつく、このノモンハン上空一帶を舞台とするもの凄い空中戰で二、三機飛行機がぶつかつたと思つた瞬間一機二機と墜落して行く、私は闘鷄ひがしてもどうにもしやうがなく

砂に かぢりついてゐると狙つたやうに六、七米前方にガーンと飛行機一機が落ちて來、あたりに舞ひ上つた、飛行機の落ちたところは大きな穴が出來たがこは〴〵のぞいて見ると跡形もなくし足を折つた二、三人のソ聯人の血にまみれた死體が飛行機の破片と混つて散亂してゐる、私はもの言ふ者もなくなつて這ひながら隱れ家に逃げ、床の上に頭をつけた、その後は何もかも分らなくなつた

と戰慄の今更にふるへながら語るのであつた

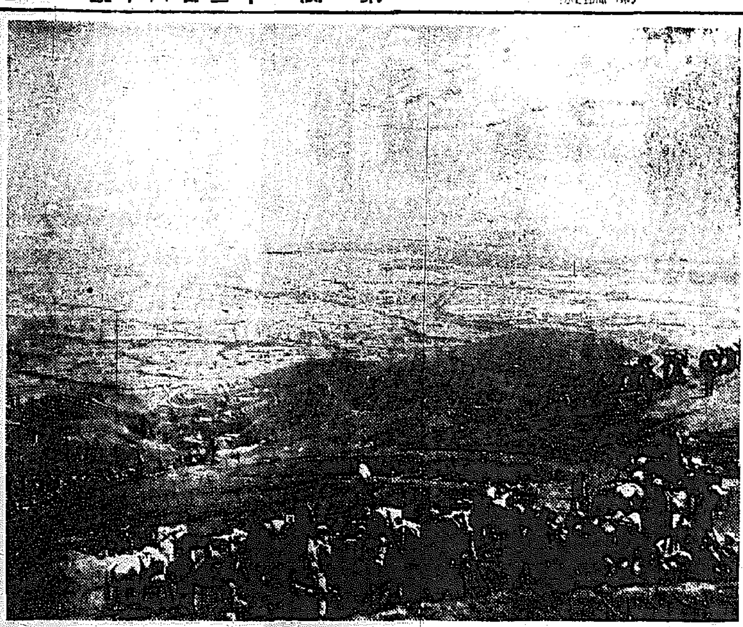

野越え、山越え戰線幾里…紅い夕陽に今日もゆく【〇〇戰線で】

壯烈・東部隊長
國境確保の花と散る！

【ハルハ二日發同盟】勇猛果敢なる日滿軍は空に陸に相呼應して暴戻なる越境外蒙軍を國境外に擊退し、遂に三十一日夕刻を以て完全に敵をハルハ河國境線外に驅逐し蒙古原頭高く日滿兩國旗を打ち立てた、この榮えある戰果を見るに先立ち最前線に起つて指揮した東八百藏中佐（戰死）は二十八日より二十九日にかけて展開されたハルハ河渡河地點（ノモンハン西方六キロ）に於ける戰鬪を指揮中、惜くも敵の十字砲火を浴びて壯烈鬼神を哭かしむる最期を遂げ國境確保の花と化した、本戰鬪は外蒙軍が勢力を挽回せんと機械化部隊を集結せしめ日本軍をハルハ河岸に邀擊せんとした最大の地上戰であつた

東部隊は本戰鬪における最重要方面を擔當二十八日はノモンハン西方に待機中、敵機械化部隊はハルハ河渡河點に向け進擊を開始したとの報を得て前線に進み邀擊の態勢をとつたがたゞ狙擊をして擊退せしめずとの我が方の方針を固く守つて時の來るのを待つたが、せまるかな敵は國境線を突破して來つたので同部隊はこゝに始めて火蓋を切り前線に一大決戰を展開し瞬く間に敵二百餘を仆したが、この頃圍擊敵陣地からは猛烈火の一齊射擊が開始され前線は我が方に不利で

◇…逮捕されたもの達は大概事のことさへ知らぬ人々で、不眠不休で調べてみると時前問題で共産軍の恐みを招いてゐたことが判明した、このやうに慘虐な共産軍の鬼畜の仕業に閉鎖山もたまりかねて朱德はじめ共産軍の首腦部に死て吾三民報や公文を發し、彼等が無辜の良民を逮捕して勝手に處刑するとの非を鳴らし正常の機關たる行政機關をして處罰せしめるやうにと抗議を重ねてゐる

僅かに數十米に迫つた白兵戰となつたが、味方の少なからぬ損傷に今はこれまでと決意せる東部隊長は、軍刀を右手に振りかざし「續け」と絶叫の聲も鋭く群がる敵中に飛び込んだ時をうつさず部下將兵は「部隊長を射死さすな」と、どつとばかりに彼に續いた、部下將兵の奮戰に一時敵はひるんだと見えたがな、敵は十字砲火を浴びせ來り、遂に東部隊長は右胸に敵彈を受けて壯烈なる戰死を遂げハルハ河岸の草原を米に染めた、やがて旭日東天に昇る頃味方の急を聞いた東部隊の一部及び山縣部隊は、我が空軍掩護の下に同地に救援赴くて再び合戰が展開され激戰數時間、流石の敵も遂に日滿軍の猛攻に抗しかね多數の遺棄死體と捕虜を殘して對岸外蒙領に潰走し部隊は高らかに凱歌を奏したが、時既に東部隊長以下將士の勇士多數は戰死を遂げ、我が皇軍の戰果は今や國境確保に勇みたつてゐる

死刑が無罪
靜島事件延胥天の身に

一昨年一月六日の夜京畿道高陽郡西面鷺梁里六五五六の一飯家を襲つて酒田トモ（五三）を殺害した同面六五四同家の雇人延胥天（二四）に係る強盜殺人事件控訴第三回公判は六月二日午後一時より京城覆審法院において增村判事係、石原檢事立會で開廷、一審求刑（死刑）を覆へし、證據不十分の故をもつて無罪の判決言渡があつた

延胥天は第一審において死刑、共同正犯の同面玉吉榮（二二）は懲役十五年の判決言渡を受けたものだが延は死刑に不服控訴、控訴第二回公判において共同正犯だつた玉吉榮が延の唯一の證人として法廷に呼出された

二千七百萬石産みの親
故下岡忠治氏の功を偲んで 銅像建立を計畫

朝鮮産米にとつての産みの親ともいふべき第四代政務總監下岡忠治氏の偉業を追懷、併せて其不滅の功勞を永へに記念するため今回同氏の銅像を建立することになつた、二日正午その發起人會が朝鮮ホテルで開かれたが當日の出席者は賀田商議會頭、松岡朝鮮殖銀頭取、林朝銀頭取、渡邊朝鮮農會長、石原米穀社長、三井不二興業社長、谷朝鮮社長、京城商工會議所副會頭、松本金剛會長、伊藤朝鮮實業者、韓朝鮮火災社長、上田東拓理事、朴代議士等在城各方面の名士約三十名、これが實現方につき打合せ實行委員として賀田、渡邊、朴の諸氏を推げた

故下岡氏は大正十三年七月齋藤總督の下に第四代政務總監として就任、殊に朝鮮産米のために盡した大功勞者で朝鮮産米二千七百萬石の今日を築いた大恩人として（寫眞＝故下岡氏）今も半島統治史上に輝かしい功績が刻り傳へられてゐる

……外一名は、銃後報國防空獻金に關する懸賞に應募三等と評作に入り賞金一圓三十五錢を得たので、それを支那派遣海軍將兵慰問金にと二日本社を通じて献金した

宛ら地獄圖繪
共産軍の暴狀語る 轉向支那の一青年

【北京支局發】廿三日午後十時ごろ闇に紛れて京漢線長辛店城内に侵入しようとしてゐる怪しい青年を通行中の在留邦人が發見、取押へて〇〇機關に突出した、取調べの結果この青年は蔣南區西部警察で蔣政權側の重要任務に就いてゐた張玉閣（二〇）で最近無慈悲な抗日戰に嫌氣がさし民族將來のためにも親日工作に協力すべきであると轉向し彩色の老母が重病だとの報に部隊を脫出し、母の病床へかけつけるため城内に潜入せんとしたものと判つた、〇〇機關でも同情して取調べの際に病の老母との會見を許したところ張青年は感泣して、共産軍の悪辣さに身を顫はしながら同地區の地獄圖繪を左の如く語つた

◇……國共合作はもとく無理を知りつゝ強行したもので、うまくゆく筈はなかつたのだが、敗戰が續くに伴つて共産軍は勢力を盛り返し蔣政權側當局は勿論戰鬪に何の關係もない良民からさへも毛虫の如く嫌はれてゐる

◇……共産軍の殘虐さは全く言語に絶するものがあり、一寸した私怨を抱いても漢奸と稱して逮捕するので、この呪はれた惡魔が何時自分の上にふりかゝつてくるかと住民は戰々兢々たる日を送つてゐる、附近一帶の住民は食料の缺乏とゝもに互に匪ひながら地獄の再來を恐はずものがある

◇……私の知つてゐる大山南村（前關南方三粁）の陳存永は去る四月十七日共産軍の無斷組に漢奸として逮捕され、又最近石門村（河南々方四粁）村民陳文科、王鋼從も他の村民數名と共に同樣の理由で獨立游擊支隊第六隊に檢束されたが檢束されるものは數へ切れぬほどである

子供の弄火で 一部落が全燒
死者一、負傷四を出す

【全州電話】去る卅一日午後四時ごろ井邑郡山内面梅竹里一〇八農金中先方の留守中同家の臺所で子供達が麥の穂を燒いて食べてゐる內過つて火が松葉の堆積に燃え移り同家を全燒した上四軒へ延燒遂に廿三戶四十三棟を燒失し部落は全滅に歸し同八時漸く鎮火した、損害約四千圓、このため死者（子供）一、重輕傷者男女各々二名を出した、避難民は目下附近部落及び面で救出しなど救護策を講じてゐるが、慘害の原因は同部落が駐在所から一里半も離れた山奥にあつたため發見が遲れたものである

日本の姿闡明
宗教代表 二氏けふ京城發

支那事變を迎へて三年、世界基督教青年大會は七月の廿四日から八月二日までアムステルダムにおいて開催されることになつた、全世界から約千五百人の青年教徒が參集し人類の幸福のために熱心な討議がつゞけられることとなつてゐるが、日本からは廿名出席、その中朝鮮側は京城基督教青年會總主事鄭春洙氏並びに協成神學校教授都谷保太郎氏が特に推選されて壯途に上ることとなり二日、南總督を訪問し挨拶の後、午後二時半本社を訪問した

私は本年の大會には特に日本派遣團の團長に推されるの光榮に浴しましたが、今年は世界的危局を反映して非常に重要な青年の集りで、我々は日本の立場を世界人に闡明し強調したいと思ひ込んでゐます

なほ兩氏は、三日午後三時京城發東京に勢揃ひし、四日神戶から出發する（寫眞＝右鄭氏、左都谷氏）

女匪賊に吃驚
金日成とは、やさ男 被拉致者の見聞談

【羅南電話】去る二十二日三長警察署管内で匪賊に拉致されたもので、十餘日間の監禁に絶えず興味ある彼等の内幕を次の如く語つてゐる

匪賊は男だけかと思つたらどうして驚いたことは隊中に女匪賊がゐることである、彼等は主に間島出身の鮮人でいつも匪賊の炊事と針仕事をやつてゐる、然も珍らしいのが立派な手ミシンまでもつてゐて服を繕いてゐるのも驚かされた、彼等は皆一樣に國が懷しい、早く朝鮮に歸りたいとこぼしてゐた、自分は頭目の金日成だといふのに逢つたが彼はまだ三十位の色の白い優男で身長は五尺五六寸頭は丸坊主で麥藁帽を冠り茶色の編背服を着て地下足袋を穿いてゐた

全南の山火
損害甚大か

【光州電話】去る三十日全南和順郡寶城面興山から山火發生、相當の面積に擴がり、折柄の強風に煽られ、火焔物凄く延燒中である、この山には防火線が無く、消防の手の施し樣が無いといはれてゐる、尚ほ一日全南和順郡東面天室山からも發火、二日和順郡を初め警察署から出動し附近の六ヶ部落民約五百名を總動員

京日世界發聲ニユース
けふから明治座、黄金座、浪花館

百廿九報 ▲時局 輝く海軍記念日（演習實況）上海、北京 ▲戰爭近し？戰時體制下の英國（イギリス）▲陸英……

京畿金組理事會

京畿道金融組合理事會は六日午前九時道廳第一會議室に開催、時局産業金融方策の他の件を提出審議する

經濟警察懇談會

京城東大門警察署では、一日午後一時から四時まで府外清涼里附近の商工關係者六十餘名を集めて經濟警察とはどんなものかを說き懇談會を開いた

叱るんぢゃなかつた！

京城府膺井町二ノ一一申大鉉（二〇）さんは一日午後七時半ごろ仔細なことから夫婦喧嘩の末……

話題 特急

☆……これは……

☆……娘がパッタリ……

☆……嫁の岸田ハナさんは去る十六日田舎から孫の三人と上京し……しかし初めて見る賑やかな京城の……

けふの天氣

晴一時曇り

皮革無許可者

【釜山電話】釜山署では目下皮革無許可使用者十數名を嚴重取調中のところ大部分は始末書で釋放したが問題の府内寶水町秋某、本町四ノ六秋永濟、大倉町一丁目金道元、大新町太田吉雄の三名を近く送局することになつた、右の三名は皮革使用禁止令を無視し當局再三の警告に拘らず本年二月頃から多量の靴を製造販賣してゐたものである

刎られ危篤

【釜山電話】一日午後七時半頃釜山府長手通眞山洋服店前を本町方面に向つて進行中の北行七十四號電車の直前を府內凉民町二ノ一〇神野邦氏（三）が横切らうとして跳飛され頭部顔面その他に瀕死の重傷を負ひ直ちに鐵道病院に擔ぎ込んだが生命危篤

南大門小學校の學藝會

京城南大門小學校では母姉會を三日午前九時から同校講堂で開催

一層の努力
李王家賜賞の藤澤氏語る

【釜山電話】鮮展第二部に出品の種物質が特選となり晴れて李王家賜賞の光榮を荷つた釜山驛永町藤澤一一さんは重ね々の光榮に感激して語る

特選になつただけで無上の光榮と喜んでゐましたところに望外にも賞品の光榮に浴して感激の外ありません、今後一層精進してこの名譽を傷つけぬやうに努力せねばならぬと責任の重大なことを痛感してをります

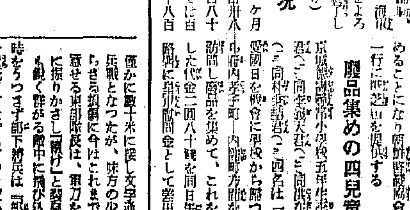

心臓神經衰弱
有機原因のまぜ症動悸息切耳鳴めまひ頭痛……治療法の新研究を記述せり……
大阪市西成區梅南通四 守島醫院

オヤツノジカン グ・リ・コ トナッタ

參宮トニク

朝鮮辯護士協會彙報。六月號
〇正眼（卷頭言）
〇與處長上司法官へ御下問
〇祝辭 高等法院長
〇朝鮮辯護士法改正……
〇高等法院判決解說
〇行政執行令施行問題と警察側の意見
〇京城府會議員候補者へ勸辭
〇高等法院判決 〇法曹界
〇新法令 〇京城辯護士會出入眼
〇朝鮮在野法曹列傳
〇紙上法律相談
發行所 京城地方法院辯護士控室內 朝鮮辯護士協會

鑛業技術者募集
一、資格 甲種實業學校以上ノ鑛山科採鑛、冶金科又ハ機械科ヲ卒業シ實地ニ經驗アル者
鑛業技術ニ關スル學歷ナキモ五年以上金鑛山ニ於テ技術ノ業務ニ從事シタル經驗アル者
一、勤務場所 京城
右募集ス 希望ノ向ハ當支社庶務課宛自筆履歷書至急差出サレタシ
日本産金振興株式會社 朝鮮支社

奥さま 毎月の衛生に さんぽん
近代女性はみなさんぽん黨

急告!!
あすの日曜は初夏の牛耳洞 うれしい金千代會館の一擬店
明四日の樂しい日曜日には御婦人御子樣連の家族ハイキングや京日カメラ・ハイク會員の皆樣の御便宜のため金千代模擬店を設けます
御食事に御清飲に 御利用下さい
金千代會館

花柳病外科 東島病院 電本2736

第一回決算公告（昭和十四年三月三十一日現在）貸借對照表

資産之部	圓
未拂込資本金	三,000,000.00
創立費	[illegible]
土地	[illegible]
建物及工作物	[illegible]
什器	[illegible]
船舶	[illegible]
漁具	[illegible]
機械器具	[illegible]
出資株式	[illegible]
未收入勘定	[illegible]
在庫品勘定	[illegible]
現金及預ケ金	[illegible]
前期損失金	[illegible]
合計	[illegible]

負債之部	圓
資本金	[illegible]
借入金	[illegible]
預り金	[illegible]
未拂勘定	[illegible]
合計	[illegible]

右ノ通リニ候也
昭和十四年六月
朝鮮水産開發株式會社

第三十九回決算公告（昭和十四年三月三十一日現在）貸借對照表

項目	圓
借方（資産ノ部）	[illegible]
未拂込資本金	[illegible]
合計	[illegible]
貸方（負債ノ部）	[illegible]
株金	[illegible]
法定積立金	[illegible]
別途積立金	[illegible]
前期繰越金	[illegible]
當期利益金	[illegible]
合計	[illegible]

利益金處分案

項目	圓
法定積立金	[illegible]
別途積立金	[illegible]
株主配當金	[illegible]
役員賞與金	[illegible]
後期繰越金	[illegible]
一株ニ付	[illegible]

右ノ通リニ候也
昭和十四年五月
金剛山電氣鐵道株式會社

公示催告
昭和十四年民甲第一、三〇一號
……
京城地方法院

空に殘れる (14)

尾崎士郎 作　高木清 畫

父と娘 (三)

信作はギザギザしながら坐りなほした。

『あなたは何か大きな誤解をしてゐらつしやいます!——僕と伊保子さんとは』

『いや、そんなことを今更聞かうとは思つてゐません』

父親は自分の眼を何時の間にか破へ外らして、

『とにかく困らすぎる——私は君が私の家から逃げ出すおびらも思つてゐたんだよ、お見かけしたところ、相當な世間交際もなさるかたのやうだが』

[illegible]

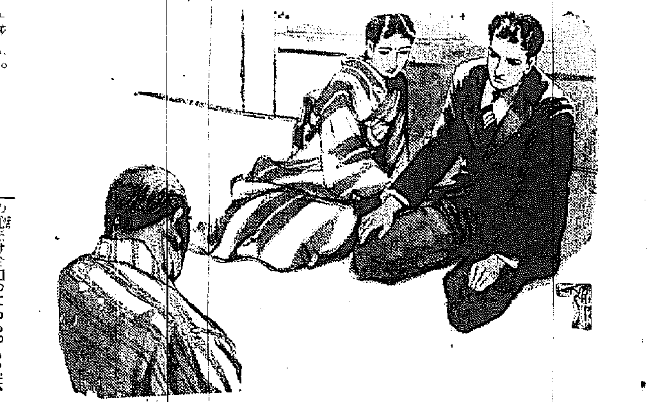

彼は寢眼で伊保子の方をちらつと見てから、すぐに立ちあがつた。

老人がふんとせせら笑つた。

『ありきたりの間柄の人間が、夜中に忍びこんでくるものかね。私だつて男女の關係に至つきし關係がないわけぢやないよ』

『お父さん』

と、伊保子が困つたまらなくなつて叫んだ。

『横山さんはあたしが無理におねしてきたのよ』

父親は默つてゐる。齒の出る經ぢやない。——といふかんじをこめて娘を睨みつけた。

『私はお前さんに聲睨を吹きかけてゐるんぢやない、唯、娘を持つた父親の氣もちをわかつてもらひたいんだ。そりやあ、私たちは長いあひだ貧乏で、喰ふや喰はずに暮してゐるよ。しかし、どんなに世の中から見切り倒されたつて自分の恥だけは知つてゐるつもりだ、お前さんはその私の顏へ泥を塗つたんだ、十足で踏みつけたんだ』

『そんな、バカな、——あなたはどうかしてゐますよ』

『どうかしてるつて?』

父親は酒臭い息を吐いた。

『あたり前よ、たつたひとり娘を持つた父親が娘の不幸になることを望んでゐますかい、わからなきやあもつとハッキリいひませう、私の娘は私の肉ですよ、いや血ですよ——その娘の家へ夜の夜中に何の用があつておいでなすつた、からひと眼見りやあ、お前さんが何を欲しがつてゐるかといふくらゐのことはわかりますよ』

胸の上で組み合せた信作の腕がわなく／＼と顫へだしたのである

と吐いた。

『何ですつて?』

信作は父親の心の底に澱んでゐるものが、もう單純なひた向きな酒りではなくて、對手の男を見くびるやうな[illegible]

[illegible]

『だから』

と信作は落ちついた聲で言つた

『だから僕は說明してゐるんです、——伊保子さんと僕とはありきたりの知合ひであるといふ以外の何ものでもないといふことを』

『ありきたりの——?』

お化粧下に ヒゲソリ後に ヘチマコロン 42セン 66セン 1エン

ラヂオ DK

三日(土) 第一放送

朝の部

午前五・三〇 (本) 小鳥の囀聲——長野縣上高地より中繼——(雨天順延)
六・〇〇 (東) ラヂオ體操
六・二〇 ニュース
六・三〇 (東) 基礎英語講座 (二十三) 堀英四郎
七・〇〇 (東) 時報 (城) 宮城遙拜、今日の天氣見込 (咸鏡を除く)
七・〇一 (東) 朝の修養 世界に於ける日本精神の力 野口米次郎
七・二〇 (東) 朝の音樂 (レコード)
九・二〇 (城) 氣象通報
九・四五 (城) 幼兒の時間 オハナシ『ウシワカマル』 大村田りよう
一〇・〇〇 (城) 衞生メモ、日用品實價
一〇・二〇 (東) 母の時間 母れ易い子供 醫學博士 村松常雄

晝の部

正午 (東) 時報
午後〇・〇五 (東) 土曜コンサート (一)オーボエ協奏曲 八調調 (ヘンデル作曲) 第一樂章ラルゲツト、第二樂章アレグロ、第三樂章アダヂオ、第四樂章アレグロ (二)オーボエ協奏曲 第二樂章アンダンテ(ヘイドン作曲) (三)二つのロマンス(短調作品第九四 (シューマン作曲) (オーボエ獨奏) 林多美子 (純正調オルガン) 小梢由喜子
〇・三〇 ニュース、鮮內新聞通信、吉果蔚樂部傑作段(京城・咸興) 引續き (東) 早慶野球戰實況——明治神宮外苑野球場より中繼——
一・〇〇 (城) 京城實業野球聯盟リーグ戰實況 (第一球場)——京城野球場より中繼
二・三〇 競馬實況 (平壌第一裝置・野球中斷) 『朝鮮軍司令官賞典競走』——平壌競馬場より中繼
三・〇〇 (大) 母の時間 (野球休止の場合中繼) 新らしい童話の狂捞 庄野貞一
四・〇〇 ニュース、氣象 商報 (釜山・清津) 職業紹介

夜の部

六・〇〇 (東) 物語 (テキスト三六ページ) 探偵英雄傳 (第二回) 4マルコポーロ4 澤田謙
六・二〇 (東) コドモの新聞
六・二五 (東) 雄辯講演 千鳥の話『千鳥再演』 堀內讃位 千鳥笛 福田勘藏
六・五五 (東) カレントトピックス
七・〇〇 ニュース、天氣見込
七・二〇 (東) 特別講演 文部省推薦圖書に就て 文部省社會教育局長 田中重之

子供と家庭の夕

七・四〇 (東) 朗讀『級方讀本』(一) およめさん (一) 龍島禮秀子、大泉滉
七・五五 (東) ラヂオドラマ『我が家の唄』(文) 加藤精一 (光子) 山縣直代 (郎) 初瀨浪子 (一郎) 根本純 (次郎) 澁谷富一 (美代子) 狩野和子 (お染) 川瀨敏子 (お染の叔父) 武田正憲 (獨唱) 香取みは子 (同) 鳴海信輔 (伴奏) 東京放送管絃樂團 (番樂指揮) 池讓
八・四〇 (東) ラヂオコメディ 4マンマル玉の山4 (解說・アナウンサー) 柳田貞一 (マンマル玉の山) 岸田右武郎 (ワッポ・客) 二村定一外 (伴奏) 東京放送管絃樂團 (作曲並に指揮) 宇賀神味津男
九・一〇 (東) 長唄4鞍馬山4 (唄) 吉住小三藏 (同) 吉住小桃次 (同) 吉住小三八 (三味線)
九・四〇 (東) 時報・ニュース・ニュース解說、明日の暦・明日の番組、地方へのニュース

第二放送

午後〇・〇五 朝鮮民謠 (レコード)
六・三〇 ウタノオケイコ (一) 朴辰暖
七・〇〇 ラヂオ時局讀本

明日のきゝもの 四日(日)

午前六・四五 (城) 季節の聲——京城郊外光陵にて錄音——(全國中繼)
九・三〇 (名) ラヂオスケッチ『明』 春の城こども會
一〇・三〇 (城) 朝鮮大會實況 (第二球場) 城府民館大講堂より中繼
午後一・〇〇 (城) 京城實業野球聯盟リーグ戰實況 (第二球場)——京城野球場より中繼——
一・二〇 (東) 早慶野球戰實況——明治神宮外苑野球場より中繼——野球休止の場合は左記▲印中繼
▲一・二〇 (東・大) 映畫劇
二・〇〇 競馬實況 (平壌第二裝置・野球中斷) 『朝鮮總督賞典第二十師團長賞典競走』——平壌競馬場より中繼——
▲二・三〇 (東) 新人コンサート (三)
四・〇〇 ニュースに引續き全鮮郵便貯金勸誘週間に臨み當局の話 (仁川)——仁川府日出町第一號館より中繼——
六・〇〇 (大) 科學物語4天空探檢ロケット・ニッポン號4 大阪科學研究會
六・二五 防空講演 (平壌)

傷兵將士慰問の夕

七・三〇 (演) 講談4前原伊助4——陸軍病院より中繼——一龍齋貞丈
八・〇〇 (演) 漫才4銃後ハリキリ帖4 寄木艶子、叶家洋月
八・二〇 (演) 浪花節4豪傑の太刀風4 木村忠衞
九・〇〇 (演) 落語4大工調べ4 古今亭しん生
九・二〇 (演) 歌謠曲 上原敏、青葉笙子

八・〇〇 講演 太陽と太陽熱の利用 譚炳俊
八・三〇 (城) ラヂオ小說 金聖玉
九・〇〇 ラヂオドラマ (平壌) 新人放送劇研究會
九・二〇 歌謠曲 (レコード) 李夏紅
一〇・一〇 中等國語講座 (四) 金鳳姬

全鮮選手權大會 決戰譜 決勝戰

【13】

互先 初段 飯野茂美 (京城代表)
四十目半 先番 一級 岩田修 (釜山代表)

白中押勝

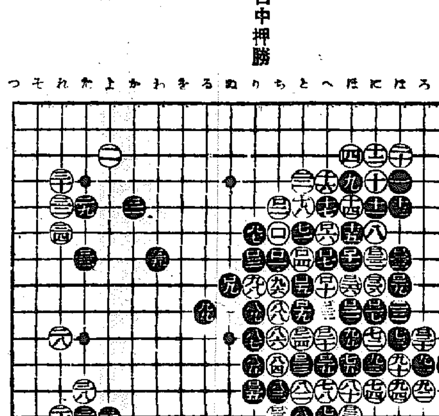

局後の回顧

七段 瀨越憲作

◇白二二『とノ四』のツギは定石だが、この場合『百二七』『にノ九』に打つ手を推奨したい。◇黑三一『かノ五』では三三『れノ五』にオサへるのが普通だ。この脇秘で面白い。

◇黑三五『わノ七』は眞面目に過ぎた。これを以て『たノ十』にツケ、白『たノ十一』黑『よノ十一』白三八『たノ十二』と交換し、黑三六『かノ十六』とカ[illegible]

つた。◇黑三九『よノ十三』は四三『たノ十七』にコスミツケる處である。三九とノビた爲め黑は白四十『れノ十四』に妙な後攻手段に惱した。

◇黑四一『をノ十五』以下五五『そノ十六』迄は、先づこれ位のものであらうが、手順中白四二『よノ十六』は[illegible]

共にこの際のヒツトである。◇白五六『はノ十七』のツケは場合を誤る。これに依つて白は形勢を一時に損した。

無論五六は七六『へノ十四』にトンで打つ處である。

◇黑六三『はノ十五』を以て六六『へノ十七』にアテ、打てば、白五六の不當を完全に咎め得たものを、誤に六三とツイだ爲、不徹底に終つたのは遺憾であつた。

◇黑六五『へノ十八』以下白七十『ちノ十八』迄の交換は黑が損である。六五は六七『とノ十七』にコスむ處である。白七十と顧を出されたのは拙い。

◇黑七一『とノ六』はスケールの大きい意味に於て、否定すべきではないかも知れぬが、堅實とい と意味から百二十『へノ十』の顧ひでありたい。

◇黑七九『へノ十三』が最後の敗著である。これを以て九三『にノ十一』にツキヌキ、白『へノ十五』にキレば、そこで黑七九と打ち以下白八一『とノ十三』黑百三六『はノ十三』白『ちノ十五』黑八二『とノ十二』白百三四『ちノ十三』黑百三五『りノ十二』白『ぬノ十三』黑『ぬノ十二』とツケて打つ。さすれば十分捩流し得たのである。

◇然る處を黑七九と打つて右邊の白を活まらせては、地域に於る黑は勝既勝味がない。

◇最後に兩氏に今後の研鑽を希望して已みません。

次回對局者
橋本宇太郎 (六段)
吉田平治郎 (法院長)

當代一流 爭霸戰譜

【第七局】

手合 △四段 奧野基芳
先 ▲四段 加藤富久

(圖は前回△六九飛迄の局面)

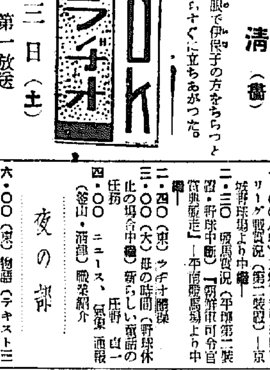

▲五八銀 2
△九八飛成 4
▲六四角
△同 角
▲同 歩
△六五香 10
▲五三銀 54
△六三香成 12
▲二三角 9
△五一玉 7
▲四四角成

(持時間各七時間)
消費 奧野氏 四時間三十八分
加藤氏 五時間二十分

觀戰記

六段 飯塚勘一郎

勝負手は五二銀
二三角打を配慮する後手

『反撃來る』後手の六九飛には、流石強豪の加藤氏も、此處六四角では同角、同歩、六七飛成在り、力と待む銀の武器を打つを除外なくされ、好手順に九九飛成で香車を拾められたのは痛い。即ち後手方次ぎに二三香打あり、或は六五香打あり (六四角、同、同歩の後せるもの。だが、『腕の奧野』の筋角には五一玉と逃げる

動に依つて)——これが適當な對策を考慮する暇なく、目前の角取りは最早や六四角出を必死的決戰手と爲してゐる。

角の交換に依つて生じた後手方五筋の空隙に乘じ、先手方次ぎに五三銀打で、二三角打の打擊頭を見る。には、一同大笑ひとなる。

[illegible]

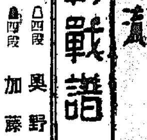

法人登記公告

[illegible]

新義州地方法院 龍岩浦出張所

法人登記公告

[illegible]

新義州地方法院 北鎭出張所

最新刊

手紙上手は出世の秘訣!

絶後 手紙百科新辭典

四六判 五六〇頁

◆本書の內容は候文の書き方◆時候文の書き方◆口語文體と類語文◆商業文の書き方◆日常一般の手紙◆見舞招待用語文の作り方から一々文例を揭げて一讀直座に應用できる知識中無比の大寶典であるからどんな手紙でも自由に書ける

定價金二円 目下特價賣出 ハガキで申込次第 安全な着本引替便 急送します! 金一圓三十錢で

東京市豐島區池袋二ノ九七八 育成社 振替口座東京一六八一番

前金は送料共一円二十錢

東京無線技術學校

校長 陸軍中將 井上一次

◎普通科 ◎高等科 [illegible]

六月五日 新學期開始

校外生部

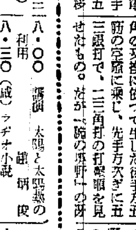

私のニキビ取つた話!

今まで眼んだり搾つたり色々な事をしても取れない私のニキビ。アブラ顏。ニキビ跡の變色、凸凹。[illegible] スツキリと取つたらどんなに良い氣持だらう。之れは私の治法研究の所爲です。東京市小石川區[illegible]

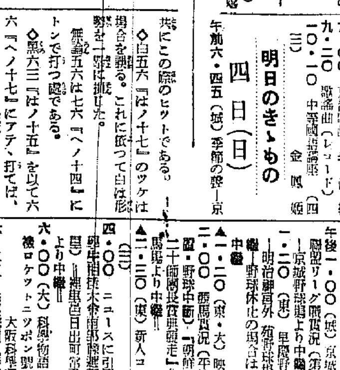

キレイに削れて
ハツキリ書ける!
鉛筆 トンボ

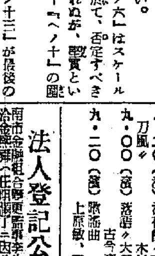

どんな病氣も光線で治療せよ

太陽燈

[illegible]

カタログ進呈
東京下谷西町小學校正門前
製作元 日歐商會 電話下谷四九一番

京城市立電氣研究所 [illegible]
本郷光線研究所

證券の御用は 久へ

優良株、端株は勿論、總ゆる株式は、取引の有無多少に拘はらず、誠實にお取扱ひ致します

『證券と投資』(毎月五日・廿日發行)御報無料 營業案內、證券日報 代呈上

東京株式取引所 短期取引員 實物取引員

久土屋鋭太郎商店

朝鮮郵船出帆

[illegible]

朝鮮郵船株式會社

●笑顏に敵なし! 氣分の惡い時 ノーシン 一服●

日本の味 茶漬のうまさ

★榮養上は兎も角として食の進まぬ時、お酒のあと、油つこい物を喰べたあとなど、我々は、お茶漬を喰べずには、ゐられません。お茶漬こそは、我々だけが知る日本生粹の味覺でありませう。

★お茶漬には、色々ありますが、海苔、鮭などあつさりした物がよく御飯の上に乘せたらば少量の醬油、又は塩と味の素をふりかけ熱いお茶をかけるのが、一番美味しく頂けます。

味の素

美味の結晶

宮內省御用達 味の素本舖 株式會社 鈴木商店